Informe Internacional 2020

Reinventarse a partir de las personas más pobres

ATD CUARTO MUNDO

No dejar a nadie atrás • Llegar primero a los más abandonados

Movimiento Internacional ATD Cuarto Mundo

El Movimiento Internacional ATD Cuarto Mundo (Actuar Todos por la Dignidad) es una organización no gubernamental internacional, sin afiliación política ni religiosa. Su objetivo principal es **erradicar la miseria y la exclusión en cualquier parte del mundo haciendo partícipes para ello a las personas que la sufren.**

ATD Cuarto Mundo fue fundada en 1957 por el Padre Joseph Wresinski con familias que vivían en un campamento para personas sin techo de la región de París. Crearon un Movimiento que da prioridad a las personas que viven en situación de pobreza extrema, y que reúne **militantes Cuarto Mundo** que, teniendo una experiencia de vida en la pobreza, se comprometen con los suyos para avanzar juntos, **voluntarios permanentes** disponibles en un proyecto de vida en solidaridad con ellos, y **ciudadanos aliados** para una transformación de la sociedad.

El Movimiento está presente en 33 países de los cinco continentes, donde lleva a cabo actuaciones de promoción familiar, social y profesional, con medios económicos modestos, pero con un gran compromiso humano.

La miseria condena, todavía a día de hoy, a millones de seres humanos a vivir en condiciones inaceptables que dañan la dignidad humana. A pesar de todo, las personas en situación de pobreza extrema son las primeras en rechazar la miseria, y tienen una experiencia de vida única que puede ser la fuente de conocimientos indispensables para las transformaciones sociales.

ATD Cuarto Mundo desarrolla acciones basadas en las necesidades y las aspiraciones de las personas en situación de pobreza. Su participación en esa acción es esencial. Para llevarla a cabo, el Movimiento organiza **Universidades Populares Cuarto Mundo**, que son lugares de diálogo y de formación recíproca entre adultos que viven en extrema pobreza y ciudadanos aliados que se comprometen a su lado. ATD Cuarto Mundo utiliza asimismo el **Cruce de Saberes y Prácticas**, que es una dinámica que crea las condiciones necesarias para poner en contacto el saber procedente de la experiencia de vida de las personas en situación de pobreza, el saber teórico de los científicos y el saber práctico de los profesionales. Estos dos métodos hacen que se puedan construir nuevos conocimientos y concebir nuevas acciones, valorando y teniendo en cuenta el saber único de cada uno.

El Movimiento también trata de tener una incidencia política en instituciones y poderes públicos con el fin de que estos últimos tengan en cuenta la pobreza en todas sus dimensiones y en todas las decisiones políticas. Aspira a que **los más pobres lleguen a convertirse en colaboradores con derecho de ciudadanía en las instancias nacionales e internacionales**: de ese modo contribuyó en 2012 a la adopción por las Naciones Unidas de los Principios Rectores "Extrema Pobreza y Derechos Humanos", y en 2015 a la promesa de "No dejar a nadie atrás" en los Objetivos de Desarrollo Sostenible de aquí a 2030. ATD Cuarto Mundo ha instaurado el **Día Internacional para la Erradicación de la Pobreza**, el 17 de octubre, reconocido por la ONU desde 1992.

Por medio de todas sus acciones, ATD Cuarto Mundo pretende promover un cambio hacia una sociedad basada en la dignidad humana y el acceso de todos a los derechos humanos.

Autores del informe: Éléonore Bacquet, Élodie Petit, Geneviève Tardieu, Jussara Freire
Traducción: Isabel Acuña
Portada y contraportada: © ATD Cuarto Mundo
Diseño: Philippe Larminie, Yves Petit
ISSN: 1626-3839 • ISBN: 979-10-91178-98-3
© Movimiento Internacional ATD Cuarto Mundo 2021

Informe Internacional 2020

Reinventarse a partir de las personas más pobres

"Allí donde hay hombres y mujeres condenados a vivir en la miseria, los derechos humanos son violados. Unirse para hacerlos respetar es un deber sagrado".
Joseph Wresinski

Movimiento Internacional ATD Cuarto Mundo

ATD
CUARTO MUNDO

Índice

Mensaje de Donald Lee, presidente del Movimiento Internacional ATD Cuarto Mundo 5

I. Promover la justicia social y medioambiental en tiempos de pandemia mundial 6

- Acciones de incidencia política relativas a la pandemia 7
- Acciones de incidencia política relativas a la justicia social y medioambiental 10

II. En el corazón del Centro Internacional 14

III. Acciones del Movimiento en el mundo: Compartir la urgencia, programar el futuro 21

- Hacer frente a la urgencia 21
- Reinventar los vínculos y las formas de solidaridad 30

IV. Perspectivas 36

V. Consejo de Administración 39

Mensaje de Donald Lee, presidente del Movimiento Internacional ATD Cuarto Mundo

La pandemia mundial ha puesto de manifiesto las terribles **desigualdades sanitarias, económicas y sociales a las que se enfrentan los más pobres, a pesar de las promesas de la comunidad internacional de poner fin a la extrema pobreza desde hace décadas**.

Pronto se hizo evidente que las estrictas medidas sanitarias impuestas en todo el mundo para luchar contra la propagación del coronavirus multiplicaban muchas veces los riesgos que corren los más pobres. Para las familias que recibían ayudas, ya fuera poco o nada, el acceso a los alimentos, al agua, al saneamiento, a la atención sanitaria, a la educación y a otros servicios esenciales se hicieron todavía más difíciles.

Por consiguiente, las personas en situación de pobreza resultaron expuestas a riesgos más importantes de infección y de enfermedad grave debido a su falta de acceso a una atención sanitaria asequible y a equipos de protección. Los riesgos de contagio son especialmente elevados entre las personas sin hogar o que viven en condiciones precarias, como son las chabolas y aquellas con familias numerosas que viven en alojamientos abarrotados.

Cuando cerraron las escuelas, los hijos de las familias más pobres, sin ordenadores ni acceso a internet, no pudieron seguir los cursos en línea. Los trabajadores padecieron mucho las restricciones de desplazamiento que les han impedido ejercer cualquier actividad.

A lo largo del año, hubo comunidades pobres que igualmente debieron hacer frente a otras dificultades, sin relación con la pandemia, como graves inundaciones, sequía, actos violentos cometidos por grupos armados, expulsiones y demoliciones que no han podido superar.

La vacunación universal gratuita es decisiva en la lucha contra el coronavirus, los más pobres y los más expuestos deben tener prioridad en los programas de vacunación. El reparto mundial de vacunas actual es injusto e inaceptable, dejando a numerosos países menos desarrollados sin un acceso suficiente a vacunas que salvarían vidas.

Los militantes, aliados y voluntarios permanentes de ATD Cuarto Mundo han sido testigos de estas privaciones, desigualdades y violencias infligidas a los más pobres y han reaccionado rápidamente. **Las medidas sanitarias de emergencia han tenido una honda repercusión en las actividades y han llevado a los equipos a reinventar las acciones de ATD Cuarto Mundo**. En varias regiones, las bibliotecas de calle y las Universidades Populares Cuarto Mundo tuvieron que suspenderse. Las Casas Cuarto Mundo también debieron cerrarse temporalmente. **Sin embargo, los equipos han conseguido superar o minimizar la repercusión de muchas de estas restricciones gracias a sus reacciones creativas e innovadoras, y aprendiendo para ello de la forma en que las personas en situación de pobreza en todo el mundo lo han afrontado gracias a su solidaridad**, y su experiencia.

Donald Lee

La crisis mundial ha destacado la importancia de nuestro trabajo de incidencia política para dar a conocer la naturaleza y la amplitud de su repercusión en las personas en situación de pobreza, y la forma en que han superado el impacto.

Hemos compartido las preocupaciones, las experiencias y las reflexiones de las poblaciones más vulnerables de los diferentes continentes utilizando para ello todos los medios posibles, como nuestro sitio web internacional y las redes sociales. Hemos compartido su angustia frente a medidas preventivas inadecuadas que no han permitido garantizar su seguridad, y a restricciones apremiantes que les han impedido trabajar. **Sin embargo, a pesar de sus numerosas dificultades, los más pobres se han ayudado mutuamente gracias a su resiliencia e ingenio**.

En el futuro, tenemos que seguir unidos y accesibles a las familias y personas que a menudo son olvidadas, incluso rechazadas. Deberemos trabajar con las organizaciones internacionales y los gobiernos para procurar que los más pobres no sean marginados, y para construir un mundo mejor sin pobreza ni injusticia. Aunque la crisis sanitaria actual sea acuciante y necesite una respuesta inmediata por nuestra parte, es igualmente importante que **los gobiernos y las organizaciones internacionales pongan en práctica las políticas y las acciones necesarias para respetar sus compromisos de poner fin a la pobreza en todas sus formas**.

6 de mayo de 2021

I. Promover la justicia social y medioambiental en tiempos de pandemia mundial

El Movimiento Internacional ATD Cuarto Mundo goza de estatuto consultivo general ante el Consejo Económico y Social de las Naciones Unidas (ECOSOC) desde 1991, y de estatuto consultivo ante la UNICEF y la UNESCO desde 1970. Tiene delegaciones permanentes en la Unión Europea y en el Consejo de Europa. También está reconocido por la Organización Internacional del Trabajo (OIT) y está representado en el Banco Mundial y en el Fondo Monetario Internacional (FMI). Su compromiso ante instituciones internacionales y personas en situación de pobreza ha dado lugar al reconocimiento del hecho de que la pobreza extrema es a la vez la causa y la consecuencia de violaciones de derechos humanos. ATD Cuarto Mundo se ha esforzado mucho para influir en los Objetivos de Desarrollo Sostenible (ODS) 2015-2030 para que estos últimos incluyan explícitamente la exigencia de "no dejar a nadie atrás".

Desde 2015, nuestras actividades de incidencia política se realizan en el marco de la Agenda 2030 para el Desarrollo Sostenible y el Acuerdo de París sobre el Clima. El año 2020 fue, no obstante, excepcional.

La pandemia contribuyó en gran medida al **aumento de la pobreza extrema en todo el mundo**. António Guterres, Secretario General de las Naciones Unidas, hizo un llamado invitando a los países a interesarse prioritariamente por las personas más vulnerables[1]. **A las violencias que sufren las poblaciones que viven en la pobreza se añaden de ahora en adelante las que se derivan directa o indirectamente de la crisis sanitaria**. Esta acumulación tiene un efecto nocivo sobre las condiciones de vida. En una Declaración del 17 de abril de 2020, el Comité de Derechos Económicos, Sociales y Culturales de la ONU constataba **un aumento significativo de la violación de los derechos de las personas que viven en la pobreza**, que considera debidos a la pandemia y a los medios de lucha contra la misma[2].

La situación sanitaria ha tenido una influencia considerable en nuestras actividades de incidencia política. Los organismos internacionales han solicitado **la valoración experta sobre el terreno de las ONGs para conocer las consecuencias concretas de la pandemia** y nosotros hemos aportado la experiencia y las reflexiones de las poblaciones más vulnerables de los distintos continentes. Estas poblaciones **sufren una crisis tras otra**. Manifestaron su angustia ante una situación en la que las medidas de prevención de la pandemia han sido inapropiadas y les han privado de los recursos del trabajo diario indispensables para la supervivencia. **Han dado muestras de solidaridad y de ingenio y algunas se han movilizado asimismo con ahínco para ser representadas en la escena internacional**, demostrando una vez más su **resistencia frente a la miseria**.

Se compartieron las iniciativas. **Los días 17 y 21 de abril, se celebraron dos encuentros virtuales entre los diez equipos ATD Cuarto Mundo de nueve países de África que inspiraron una serie de acontecimientos**, como la videoconferencia "Repercusión de la crisis del coronavirus en los niños en África y más allá", organizado en colaboración con UNICEF. Se llevaron a cabo online, lo que facilitó la participación de miembros del Movimiento de todo el mundo, incluidos los que tenían una experiencia real de la pobreza[3].

La crisis de la Covid-19 se ha desarrollado en un momento en que el medio ambiente y el clima sufren graves cambios. **El tema de la justicia social y medioambiental es todavía más urgente**. Los días 8 y 9 de junio organizamos un seminario sobre este tema con los investigadores Mireille Delmas-Marty, del Collège de France, y Émilie Gaillard. Este trabajo, en colaboración con el Centro Joseph Wresinski ha nutrido nuestras contribuciones al Foro Político de Alto Nivel sobre el desarrollo sostenible y para el Día Internacional para la Erradicación de la Pobreza.

Las numerosas actividades de incidencia política han sido la ocasión para **fortalecer las relaciones con nuestros socios colaboradores, especialmente con el nuevo Relator Especial de Naciones Unidas sobre la extrema pobreza y los derechos humanos, Olivier De Schutter**, nombrado en marzo.

Acciones de incidencia política relativas a la pandemia

Global Coalition to End Child Poverty
Proteger a los niños de las dificultades relacionadas con la pandemia

Después de las conversaciones mantenidas sobre **la repercusión de la crisis del coronavirus en los niños en África** entre los diez equipos de ATD del continente, propusimos a la Global Coalition to End Child Poverty que organizara una videoconferencia. Ésta se celebró el 14 de mayo en colaboración con el **African Child Policy Forum, Olivier De Schutter y David Stewart, el Jefe del servicio de pobreza infantil y protección social de UNICEF**.

Desde Kenia, los miembros de ATD Cuarto Mundo, repitiendo las palabras de los niños, han destacado las dificultades preexistentes amplificadas por la pandemia, como el acceso a la atención sanitaria: ***"Si mamá se pone enferma con este virus, se morirá porque no podrá pagar el hospital"***, y a la alimentación: ***"Todo el mundo piensa ante todo en los alimentos, porque no se sabe qué pasará mañana"***. Los niños "en situación de calle" han estado muy expuestos. El cierre de las escuelas ha tenido una repercusión muy negativa en los niños más pobres, para los que era inaccesible cualquier tipo de enseñanza online: ***"No tenemos smartphones, ni acceso a internet. Ni siquiera sabemos utilizarlos"***. Los equipos han permanecido en contacto con los niños, repartiendo actividades educativas, informándoles de los riesgos y asignándoles el rol de "Embajadores contra la pandemia".

Olivier De Schutter ha exhortado a la comunidad internacional a movilizarse para instaurar una protección social eficaz para todos.

Olivier De Schutter, Relator Especial de las Naciones Unidas sobre la extrema pobreza y los derechos humanos

Terry Kiare y Martin Kalisa intervienen en la videoconferencia organizada en colaboración con la Global Coalition to End Child Poverty

Videoconferencia: "Repercusión de la crisis del coronavirus en los niños en África y más allá"

Día Internacional de la Familia
Valorar la fuerza y la solidaridad de que han dado muestras las familias más pobres

El 15 de mayo de 2020, Día Internacional de la Familia, Isabelle Pypaert Perrin, delegada general de ATD Cuarto Mundo, intervino sobre el tema ***"¿Qué aprendemos de las familias que viven en la pobreza en este periodo de pandemia?"***, durante la videoconferencia organizada por el **Departamento de Asuntos Económicos y Sociales de las Naciones Unidas**. Recordó la necesidad de garantizar la integridad de las personas más pobres. Describió la solidaridad y la resistencia en comunidades que han dado muestras de una energía increíble para hacer frente a la pandemia:

> *"En la República Democrática del Congo,* ***los jóvenes caminaron durante horas para dialogar con personas que vivían en lugares remotos*** *y para tomar las medidas de protección adecuadas. En la República Centroafricana,* ***hubo jóvenes que construyeron lavaderos móviles*** *para facilitar agua limpia y jabón.* ***De ese modo la gente resiste a la crisis. Cada vez que les ofrecemos la oportunidad, están deseosos de compartir ideas y de reflexionar sobre lo que debería cambiar****".*

Isabelle Pypaert Perrin, delegada general del Movimiento Internacional ATD Cuarto Mundo

Coalición Global por los Pisos de Protección Social
Abogar por sistemas de protección social basados en los derechos humanos

En julio, ATD Cuarto Mundo firmó el Llamado de la Coalición para la creación de un Fondo Mundial de Protección Social[4]. Con el desarrollo social en retroceso debido a la pandemia, sería decisivo construir sistemas de protección social basados en los derechos humanos y que garanticen a todos una seguridad de ingresos y el acceso a la atención sanitaria.
Esta necesidad ha sido destacada en una declaración en común de la Alta Comisionada de las Naciones Unidas para los Derechos Humanos, del Relator Especial de las Naciones Unidas sobre la extrema pobreza y los derechos humanos y del Director General de la Oficina Internacional del Trabajo[5].
La coalición ha conseguido que la OIT, así como los sindicatos y los empresarios hagan constar estos fondos en su programa. Se ha interpelado al Banco Mundial, el FMI y los principales financiadores implicados.

Alto Comisionado de las Naciones Unidas para los Derechos Humanos
Buscar colaboraciones

El Relator Especial sobre la extrema pobreza y los derechos humanos, **Olivier De Schutter, participó en varias videoconferencias organizadas por el Movimiento. Éste ha contribuido a sus trabajos colaborando de formas diversas**. Por ejemplo, contestando al cuestionario sobre el tema **"Proteger los derechos humanos durante y después de la Covid-19"**, y contribuyendo al informe titulado **"La 'transición justa' en la recuperación económica: la erradicación de la pobreza dentro de los límites planetarios"** presentado en la 75ª sesión de la Asamblea General de las Naciones Unidas[6].
El Relator Especial está dialogando con ATD Cuarto Mundo para construir, sobre la base de nuestra experiencia del Cruce de Saberes y Prácticas, "diálogos participativos" sobre los temas de sus informes y en la preparación de los mismos. Estas conversaciones tratan de cruzar el conocimiento de universitarios, de profesionales y de personas que tienen la experiencia de la pobreza. El Movimiento también ha hecho una contribución sobre la persistencia intergeneracional de la pobreza en diciembre.

44ª Sesión del Consejo de Derechos Humanos
Llevar la voz de los más pobres a la escena internacional

El 13 de julio, en el marco de esta 44ª Sesión, ATD Cuarto Mundo organizó una videoconferencia en colaboración con **Olivier De Schutter, Franciscans International y Global Initiative for Economic, Social and Cultural Rights**, sobre el tema "Repercusión de la Covid-19 en los derechos de las poblaciones en situación de pobreza". El evento recibió el apoyo de las **misiones permanentes de Francia, Bélgica, Costa Rica y Perú**.

Magdalena Sepúlveda Carmona, ex Relatora Especial de la ONU sobre la extrema pobreza y los derechos humanos, moderó los diálogos sobre la desproporción del impacto socioeconómico sobre las personas en situación de pobreza. **Maryann Broxton**, militante de ATD Cuarto Mundo en Estados Unidos, aportó una reflexión esclarecedora:

> *"Cuando se habla de erradicar la miseria, tendemos a decir que se trata de una falta de voluntad política. Pero* ***la miseria existe debido a opciones políticas pensadas cuidadosamente****".*

> *"La Covid-19 ha desvelado para algunos los fallos del sistema, pero para las personas que viven en la pobreza,* ***estos fallos siempre han estado ahí e intensifican las desigualdades que forman parte de sus experiencias diarias****".*

> *"¿****Estamos dispuestos a compartir el espacio y el poder*** *para incluir a las personas que tienen las experiencias más difíciles? ¿****Estamos dispuestos a considerarlos como socios cuya legitimidad es igual en los procesos decisorios****?"*

> *"El bienestar de todos está ligado.* ***Es una cuestión de reciprocidad****. La persona que vive a tu lado o en el otro extremo del mundo tiene tanto derecho como tú a la equidad, a la dignidad y al bienestar.* ***Con esta condición tomaremos las decisiones necesarias y determinadas para recuperarnos de la pandemia y poner fin a la miseria****".*

Maryann Broxton, militante Cuarto Mundo en Estados Unidos

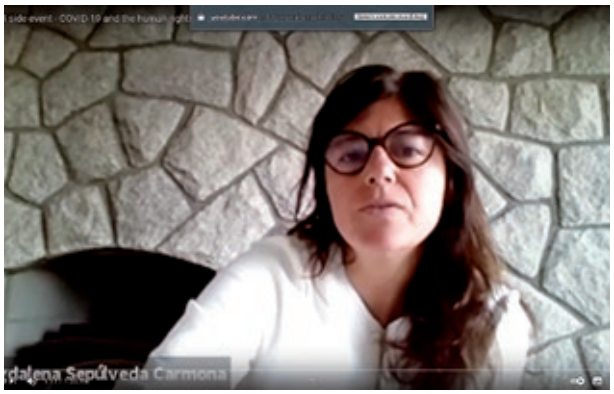

Magdalena Sepúlveda Carmona, ex Relatora Especial de las Naciones Unidas sobre la extrema pobreza y los derechos humanos

UNESCO
Algunas ONGs desarrollan una red

Un colectivo de ONGs interlocutores sociales de la UNESCO, al que ha contribuido activamente ATD Cuarto Mundo, ha creado **una red de solidaridad para facilitar su cooperación durante la pandemia.** Este proyecto tuvo como objetivo identificar los desafíos a los que hicieron frente las familias pobres e informar de su resistencia frente a la miseria y la enfermedad. El informe del proyecto se publicó en diciembre de 2020[7].

Acciones de incidencia política relativas a la justicia social y medioambiental

ONU Nueva York

58ª Sesión de la Comisión de Desarrollo Social
La experiencia real de la denegación del derecho a la vivienda

Esta comisión se celebró en febrero, en la sede de las Naciones Unidas en Nueva York, sobre el tema "Viviendas asequibles y sistemas de protección social para todos para luchar contra el sinhogarismo".
Durante el Foro multipartito, en sesión plenaria, James Abro, miembro de ATD Cuarto Mundo, habló enérgicamente de su experiencia diciendo:

> ***"El sinhogarismo no existe, pero hay personas que viven una experiencia específica individual. Aceptándola, los países ricos reniegan de sus valores democráticos de prosperidad compartida".***

El 14 de febrero, durante el evento organizado por ATD "Finding our way home: Un llamado a soluciones integradas basadas en la experiencia real del sinhogarismo", intervinieron dos militantes Cuarto Mundo. La resolución final ha relacionado esta calamidad con los derechos humanos.

James Abro, miembro de ATD Cuarto Mundo, durante su intervención en el Foro multipartito de la 58º Sesión de la Comisión de Desarrollo Social

25º aniversario de la Declaración de Beijing
Sacar a la luz la existencia de las mujeres pobres

En el marco del 25º aniversario de la Declaración de Beijing sobre la igualdad de género, Francia y México habían previsto un encuentro mundial, el Foro Generación Igualdad. Se ha aplazado a 2021 por causa de la pandemia.
Sin embargo, ATD Cuarto Mundo mantuvo las acciones que tenía previstas organizándolas online. Se organizó **una conferencia virtual, titulada "La invisibilización de las mujeres pobres, ayer, hoy y... ¿mañana?"**, en cooperación con la filial de la ONU Mujeres de la asociación Sorbona para la ONU. Recibió la denominación Generación Igualdad del Comité de la ONU Mujeres Francia. La historiadora Michelle Perrot y la jurista Diane Roman, al lado de Naomi Anderson que ha compartido la experiencia de mujeres muy pobres, pusieron en evidencia la invisibilización de las mujeres y sus esfuerzos para resistir. También recibió esta denominación **un grupo de trabajo de la Universidad Popular Cuarto Mundo** sobre el tema de la igualdad hombre-mujer.

Conferencia virtual titulada "La invisibilización de las mujeres pobres, ayer, hoy y... ¿mañana?", el 28 de abril de 2020

Foro Político de Alto Nivel para el Desarrollo Sostenible
Promover la justicia social y la justicia medioambiental

El Foro Político de Alto Nivel se celebró online del 7 al 16 de julio sobre el tema "Actividad acelerada y vías de transformación: Hacer realidad el decenio de acción y resultados con miras al desarrollo sostenible". Esto ha permitido considerar la repercusión de la pandemia en el cumplimiento de los Objetivos de Desarrollo Sostenible.

El Movimiento ATD Cuarto Mundo organizó el 8 de julio un evento paralelo. Cuatro oradores y ciento veinte participantes debatieron sobre los vínculos entre justicia social y justicia medioambiental, y sobre la importancia de poner a las personas en el centro de las políticas de desarrollo.

Linda García, Presidenta del Consejo de Administración de ATD Cuarto Mundo en Guatemala, habló de la necesidad de que los Estados tengan en cuenta las realidades vividas a lo largo de todo el proceso de elaboración de las políticas de desarrollo. Ilustró sus palabras con relatos de militantes:

> *"Las estadísticas no dicen lo que es la pobreza.* ***Tengo miedo de que perdamos los rostros, las historias y las personas que hay detrás de la degradación del medio ambiente, detrás del cambio climático y en medio de una pandemia. También tengo miedo de que perdamos nuestra humanidad.***[8]*"*

Pedro Conceição, Director de la Oficina del Informe sobre Desarrollo Humano del Programa de las Naciones Unidas para el Desarrollo, añadió que era importante considerar la pobreza fuera del marco tan simplista del análisis puramente económico. Shahra Razavi, de la Organización Internacional del Trabajo, abogó por la puesta en práctica de sistemas universales de protección social. **Olivier De Schutter mencionó cuatro prioridades para instaurar una verdadera justicia social y medioambiental:** que las personas más pobres se beneficien de creaciones de empleos en la reconstrucción ecológica, de inversiones que favorezcan el acceso a los derechos humanos, de una consideración mayor durante la definición de las agendas socio-medioambientales y de una reforma de la justicia fiscal.

Evento paralelo al Foro Político de Alto Nivel, el 8 de julio de 2020

ONU Ginebra

Foro Social
Denunciar los malos tratos sociales e institucionales

El Foro Social, organizado por el Consejo de los Derechos Humanos, se celebró de modo virtual los días 8 y 9 de octubre. Este evento trataba de las **"Buenas prácticas, éxitos, lecciones aprendidas y desafíos actuales en la lucha contra la pobreza y las desigualdades"**.

En él participaron miembros del Movimiento de cinco países. Xavier Godinot habló en su intervención de los maltratos institucionales y sociales, puestos en evidencia en el curso de la investigación participativa realizada por la Universidad de Oxford y ATD Cuarto Mundo en seis países, que versaba sobre las dimensiones ocultas de la pobreza.

El **maltrato institucional** es *"la incapacidad de las instituciones nacionales e internacionales, a través de sus acciones u omisiones, para responder adecuada y respetuosamente a las necesidades y a la realidad de las personas en situación de pobreza, lo que les lleva a ignorarlas, humillarlas y perjudicarlas"*; mientras que el **maltrato social** *"describe la forma en que otras personas y grupos informales perciben negativamente y maltratan a las personas en situación de pobreza"*.

Intervención en el Foro Social de Xavier Godinot, director de investigación sobre las dimensiones ocultas de la pobreza

Los diálogos han ayudado a esclarecer las reacciones que constituyen el *"círculo vicioso de la impotencia, de la estigmatización, de la discriminación, de la exclusión y de la privación material"*.

17 de octubre: Día Internacional para la Erradicación de la Pobreza

Rechazar la miseria promoviendo la justicia social y medioambiental para todos

Después de consultar a muchos participantes del Foro por un Mundo sin Miseria, la ONU eligió como tema para la jornada **"Actuar juntos para lograr justicia social y medioambiental para todas las personas"**. Este tema, especialmente apropiado en tiempo de pandemia, ha hecho posible que las personas que tienen la experiencia de la pobreza expresen con mucha energía que **no hay más que una única justicia, a la vez social y medioambiental**.
El Departamento de Asuntos Económicos y Sociales de las Naciones Unidas y el Comité de ONGs para la Comisión del Desarrollo Social colaboraron conjuntamente en la **sesión para conmemorar la jornada, difundida en la Web TV de Naciones Unidas y en el canal de YouTube de ATD Cuarto Mundo**.
Los equipos del Movimiento **de América Latina, de la República Democrática del Congo y de Bélgica** se implicaron con ahínco en los vídeos para este evento. Jóvenes de la República Democrática del Congo, que hacían frente a inundaciones devastadoras, mostraron cómo actuaron para resistir uniéndose para fabricar ladrillos de tierra y para la reconstrucción después del siniestro. Militantes Cuarto Mundo de Bélgica mostraron su implicación en un proceso participativo trabajando sobre la sostenibilidad con el Servicio interfederal de lucha contra la pobreza.
El embajador de Burkina Faso, Yemdaogo Tiare, y el embajador de Francia, Nicolas de Rivière, renovaron su compromiso con la puesta en práctica de los Objetivos de Desarrollo Sostenible. Este último declaró:

> *"Estos testimonios son fuente de admiración y de inspiración para todos nosotros porque demuestran la fortaleza, el coraje y la determinación de los que afrontan las peores dificultades".*

Mensaje del Secretario General de la ONU con motivo del Día Internacional para la Erradicación de la Pobreza:

> *"La pandemia representa una doble crisis para las personas más pobres del mundo. Son las que corren el mayor riesgo de exposición al virus y las que tienen menos acceso a una atención sanitaria de calidad. [...]* ***Este año la pandemia podría sumir en la pobreza a 115 millones de personas*** *[...] Vivimos* ***tiempos extraordinarios que requieren esfuerzos extraordinarios para luchar contra la pobreza.*** *[...] Los gobiernos deben acelerar la transformación económica invirtiendo en una recuperación ecológica y sostenible. [...]* ***Sólo lograremos superar esta pandemia si hacemos causa común****".*
>
> António Guterres

Siempre en el marco de la jornada del 17 de octubre, **la Conferencia de las OING del Consejo de Europa** debatió sobre el acceso de las personas más pobres a una protección social y al respeto de sus derechos médico-sociales. Un seminario online, titulado "**El acceso a los servicios sociales y médico-sociales para TODOS: un trampolín contra la pobreza**", estaba en consonancia con la Carta Social Europea de los Derechos Humanos.

Miembros del Movimiento de América Latina, de la República Democrática del Congo y de Bélgica que han participado en el seminario organizado el 17 de octubre

UNESCO
Los Futuros de la Educación

En octubre, ATD Cuarto Mundo colaboró con la iniciativa de la UNESCO "Los Futuros de la Educación", que trata de replantearse y moldear el porvenir de la educación más allá del programa y los objetivos planteados en la Agenda 2030. Para el Movimiento, una educación inclusiva que ayude también a **comprender la importancia de la participación de todos en los debates que animan la sociedad** y que les prepare más para las problemáticas del mañana, puede contribuir enormemente al bien común mundial. La iniciativa dará lugar a la publicación de un informe.

Unión Europea
Representar a los más pobres ante instancias europeas

La delegación de la Unión Europea se ha volcado mucho en **la cuestión del cambio climático**. Hizo partícipe de sus reflexiones a Ursula von der Leyen en el marco del Pacto Verde Europeo y contribuyó a la consulta pública asociada. En respuesta a las elecciones europeas, **se constituyó un nuevo Intergrupo parlamentario "Lucha contra la pobreza"** en enero de 2020. Los eurodiputados Cindy Franssen y Pierfrancesco Majorino son sus co-presidentes.
El 11 de junio, una videoconferencia organizada entre eurodiputados miembros del Intergrupo y representantes de redes de ONGs ha ayudado a **tomar conciencia de las repercusiones de la pandemia y a sacar lecciones para las reformas** que se contemplarán. Bert Luyts, representante de ATD Cuarto Mundo ante instituciones europeas, intervino sobre el tema de las familias vulnerables.
El Intergrupo del Parlamento Europeo organizó una videoconferencia el 15 de octubre. Dos miembros de ATD Cuarto Mundo presentaron **un vídeo sobre el tema "sostenibilidad y pobreza"**. Una militante habló de su experiencia de la pobreza, incluidos los motivos por los que **es tan difícil el acceso a la energía**.

Vídeo sobre el tema "sostenibilidad y pobreza", presentado en el transcurso de la videoconferencia organizada por el Intergrupo del Parlamento Europeo, el 15 de octubre

II. En el corazón del Centro Internacional

El fundador del Movimiento ATD Cuarto Mundo, Joseph Wresinski, tenía el deseo de disponer de **un Centro Internacional que pudiera ayudar a los equipos presentes en todo el mundo** a perdurar en su compromiso. Se encuentra repartido en tres sitios ubicados en la región de París:

- En **Méry-sur-Oise** se encuentran los equipos del área de Comunicación Internacional, del área de Formación Internacional, de Tapori, del Foro por un Mundo sin Miseria, de la secretaría de Relaciones Internacionales, así como la Delegación General del Movimiento. Este sitio dispone de un lugar de acogida donde se alojan los participantes en las sesiones internacionales.
- En **Pierrelaye** están congregados el polo Administración, Ética y Finanzas Internacionales (PAEFI) y la biblioteca de las Ediciones Cuarto Mundo. Este sitio dispone también de un centro de congresos donde se organizan sesiones internacionales de trabajo en diferentes idiomas.
- En **Baillet-en-France** se encuentra el Centro Internacional de Memoria e Investigación Joseph Wresinski.

Área de Comunicación Internacional

Hacer que se escuche la voz de los más pobres

¿Cómo hacer que se escuche y se valore la palabra de las personas privadas de ella? ¿Cómo elegir las palabras y las imágenes que ponen de relieve las contribuciones positivas de quienes viven en situación de pobreza? Centrándose en estas cuestiones, el área de Comunicación Internacional transmite las acciones, los acontecimientos y las reflexiones de los miembros del Movimiento Internacional ATD Cuarto Mundo. Con la ayuda de miembros del Movimiento, se hace cargo de la preparación técnica de diversas intervenciones, la grabación, el doblaje y el montaje de vídeos. El sitio web www.atd-cuartomundo.org tiene un impacto tanto en el interior como en el rostro público del Movimiento Internacional.

En este año de crisis en el que todos hemos vivido momentos inéditos e inciertos, **la comunicación** de noticias de los miembros del Movimiento de todo el mundo **ha sido indispensable para mantenerse unidos y darse fuerzas frente a las pruebas**.

El equipo se propuso como misión aportar una mirada original sobre la pandemia: hacer oír la voz y las ideas de las personas muy expuestas, así como su inventiva, su resistencia y su coraje. El objetivo era **sacar a la luz las reflexiones, los gestos de solidaridad y las iniciativas puestas en marcha en todas partes del mundo** e inventar nuevas formas de estar juntos.

Se difundieron informaciones, reflexiones e intercambios de ideas mediante formas variadas y accesibles a diferentes públicos. **Se creó una auténtica comunidad para compartir utilizando las aportaciones de los equipos**. Estas iniciativas han sido un apoyo para nuestros miembros, nuestros colaboradores y nuestros donantes que se han mantenido movilizados.

Para hacerlo, se replanteó la organización del equipo del área para poder tener una vigilancia de las actualidades compartidas en el ámbito local por los equipos. **Las experiencias vividas, las acciones y el discurso político se han transmitido sistemáticamente en el sitio web internacional**. Se han retransmitido los eventos y videoconferencias, lo que ha facilitado estar lo más cerca posible de la actualidad.

Carta de la Delegación General

En 2020, la Delegación General se ha comunicado por medio de cuatro cartas difundidas en seis idiomas. Sirvieron de referencia a los miembros de ATD Cuarto Mundo para situarse y seguir actuando en plena pandemia. Véanse algunos extractos:

24 de marzo: No dejemos a nadie atrás

> *"La riqueza de nuestro Movimiento reside en la capacidad que tenemos para establecer lazos entre todas las personas, unas relaciones que ofrecemos a quienes todavía faltan, convencidos de que no tenemos futuro si no es común. En los próximos días seguiremos compartiendo lo que aprendemos y lo que inventamos para no dejar a nadie atrás".*

2 de abril: Compartir la urgencia, programar el futuro

> *"No se puede encerrar a las familias más pobres en la imposibilidad de compartir, obligadas a permanecer a la espera de recibir, reducidas a la inutilidad. Tenemos la responsabilidad de hacer que se conozca lo que inventan para seguir siendo solidarias y suscitar posibilidades para que puedan aportar su reflexión y actuar".*

24 de abril: Invertir en el compromiso humano

> *"En todas partes vemos la importancia de la presencia de militantes Cuarto Mundo en sus comunidades y sus barrios. [...] Han coordinado iniciativas para que las ayudas excepcionales llegaran realmente a quienes más las necesitaban. [...] Estamos ante el reto de invertir nuestra energía para suscitar el compromiso y formar nuevas generaciones de militantes Cuarto Mundo que a su vez se comprometan radicalmente junto a los suyos".*

20 de mayo: Comprometer a la humanidad a repensarse a sí misma

> *"Les hemos propuesto unas preguntas para hablar de lo que hemos aprendido y de lo que queremos para el mundo futuro. Hagamos un esfuerzo por reunirnos, entrevistar y pensar, individualmente o en pequeños grupos, con personas que no tienen ninguna oportunidad de ser escuchadas".*

El área utilizó modos de difusión como los "lives" en las redes sociales y publicó más vídeos en las plataformas de internet. La centena de artículos sobre la pandemia, en francés, inglés, español u otros idiomas ha despertado un gran interés. **Los esfuerzos realizados en traducción lograron incrementar la comunicación.** Aumentaron las visitas al sitio web y eso hizo que se nos escuchara en nuevos espacios.

El área de Comunicación Internacional transmitió noticias de las acciones llevadas a cabo en el mundo. Arriba, una acción de sensibilización con niños de una biblioteca de calle en Madagascar

El Día Mundial para la Erradicación de la Extrema Pobreza fue el punto culminante de esta comunicación con la retransmisión de la conmemoración internacional organizada en colaboración con las Naciones Unidas, en Nueva York. Esta sesión, aún disponible en línea, recibió más de mil visitas en la semana siguiente al 17 de octubre.[9]

El área también transmitió el trabajo realizado por el Centro Internacional de Memoria e Investigación Joseph Wresinski con motivo del **centenario de Geneviève de Gaulle Anthonioz**. Se ha publicado una serie de artículos presentando su recorrido y su compromiso en diferentes sitios web del Movimiento, entre junio y octubre de 2020.

Geneviève de Gaulle Anthonioz dialoga con militantes durante una Universidad Popular Cuarto Mundo, en París, en junio de 1996

Área de Formación Internacional
Fortalecer las capacidades para actuar

El área de Formación Internacional apoya a los equipos de acción del Movimiento por todo el mundo proponiendo programas de formación y de fortalecimiento de las capacidades. Organiza agrupaciones de voluntarios permanentes y la recogida de experiencias al final de las misiones. Se encarga de la preparación de la salida a países lejanos.

En 2020, el área de Formación Internacional participó en el lanzamiento, por el equipo de la Región de América Latina y Caribe, del **primer programa de formación en el Cruce de Saberes y Prácticas* de la región**.

Este programa, previsto para dos años, ha sido posible gracias al apoyo de la Agencia Francesa de Desarrollo (AFD) y a la colaboración asociada entre ATD Cuarto Mundo y la Universidad Autónoma Metropolitana (UAM) de México, que ha concedido el reconocimiento a la formación.

El objetivo es **dar un impulso a la participación de los más excluidos**, capacitando a los equipos de ATD Cuarto Mundo, pero también a los de asociaciones colaboradoras, en la metodología del Cruce de Saberes, con el fin de mejorar los métodos comunes de acción, de investigación y de incidencia política, y actuar con mayor eficacia contra la pobreza y la exclusión social.

Se trata también de conocer mejor las dinámicas participativas en América Latina y el Caribe, como la Educación Popular de Paulo Freire y su movimiento de la Pedagogía Crítica, o incluso la investigación-acción participativa de Orlando Fals Borda, dos métodos nacidos de las realidades sociales, políticas y culturales propias de la región.

La formación consta de tres unidades: **el paso de la experiencia personal al saber colectivo, el diálogo de saberes y la coproducción de conocimientos en Cruce de Saberes**.

Participantes de la región de América Latina y el Caribe en la formación al Cruce de Saberes y Prácticas

Cada unidad sigue un proceso continuo de "práctica-teoría-práctica" que incluye una parte de trabajo presencial y otra de trabajo a través de una plataforma virtual (proporcionada por la UAM), así como una puesta en práctica en los países de origen de los participantes.

En marzo de 2020, a lo largo de una semana, 30 personas de 6 países (Guatemala, México, Colombia, Bolivia, Perú y España), se reunieron en Guatemala Ciudad para la primera unidad de la formación. La delegación de cada país incluía personas con saberes diferentes. De modo que había, entre los 30 participantes en la formación, 11 personas que aportaron un saber procedente de su experiencia de vida en la extrema pobreza, 11 profesionales con un saber nacido de su acción o práctica en el terreno y 8 universitarios con un saber académico. **El saber de cada uno era reconocido y considerado en condiciones de igualdad**.

La llegada de la pandemia impidió la realización de la segunda unidad inicialmente prevista para noviembre en Lima (Perú). A pesar de este contratiempo, se tomó la decisión de proseguir con la segunda unidad adaptando su contenido a módulos virtuales.

Una hermosa ceremonia ritual maya, que recuerda el vínculo indisoluble de reciprocidad entre los seres humanos, pero también entre los seres humanos y la Tierra, dio inicio al programa de formación

* El "Cruce de Saberes y Prácticas" es una dinámica que permite crear las condiciones para que el saber de experiencia de las personas en situación de pobreza pueda entrar en diálogo con los saberes académicos y profesionales.

Tapori

¡Los niños moldean el mundo de mañana!

Tapori es la rama infantil de ATD Cuarto Mundo. Reúne en la amistad a los niños y niñas de diferentes medios sociales, que aprenden los unos de los otros porque su vida cotidiana es muy diferente. Se mantienen unidos entre sí por medio de La Carta de Tapori que proporciona noticias de los niños del mundo entero y cuenta historias reales de valor y de amistad. Sobre todo, relata lo que hacen los niños para hacer retroceder la miseria y la exclusión. Esta Carta está escrita en francés, inglés, alemán, español, portugués y, desde 2020, en árabe. Se publica 3 o 4 veces al año y se envía a aproximadamente 1.500 contactos de una treintena de países.

Desde el inicio de la pandemia, para mantener una relación sólida entre los niños, el equipo se basó en la propuesta denominada "**un pensamiento Tapori para cada día**", que permitía a los niños hablar de su vida, de sus preocupaciones, de sus sueños y de sus esperanzas. A lo largo del año 2020 se recibieron muchos mensajes y el equipo destacaba uno de ellos cada día en la página web. Una vez más, demostraron la injusticia de la desigualdad de situaciones entre los niños: si algunos podían quedarse seguros en casa junto a sus padres, otros no tenían más remedio que salir de su casa para ir a vender alguna cosita deprisa y corriendo, esperando obtener algunas monedas para sus padres.

Los niños han demostrado una gran sensibilidad en sus mensajes y su sentido de la justicia se ha podido expresar plenamente.

> **3 de junio. Maia del Reino Unido**: *"Echo de menos a mis amigos y mi escuela, pero me encanta jugar a bádminton y al fútbol con mi familia. Deseo que todos los niños encuentren algo que hacer que les guste mucho".*

> **27 de julio. Gentil de la República Democrática del Congo:** *"En mi familia es difícil conseguir jabón todos los días. Utilizamos ceniza para lavarnos las manos".*

La Carta de Tapori de marzo-abril propuso actividades manuales que permitían mantenerse unidos a pesar de las restricciones sanitarias. Muchos niños se movilizaron respondiendo a la propuesta de dibujar sus manos y escribir en ellas: "¿A quién me gustaría darle la mano?", "Para mañana sueño con...". La segunda idea consistía en hacer "pájaros mensajeros", para **enviar mensajes de ánimo y de solidaridad a los niños destinatarios de la Carta**.

© Cécile Wintreber

Los grupos también inventaron nuevas actividades, que se podían realizar a distancia o en el exterior. Por ejemplo, grupos de la Isla de la Reunión y del Reino Unido se dedicaron a actividades de jardinería y compartieron plantas y semillas. Esta iniciativa se recogió en la Carta de principio de verano para **compartir estas ideas creativas con los demás grupos Tapori del mundo**. En España, algunos niños compartieron en su barrio semillas y plantas pequeñas.

Al tomar conciencia de las injusticias vividas entre los niños de todo el mundo y experimentando el compartirlo, los niños Tapori modelan el mundo de mañana.

Peter de Tailandia: "¡Os envío ánimo! Echo de menos a todo el mundo. Espero que la Covid-19 acabe pronto".

Jóvenes de la Reunión preparados para trasplantar lechugas Batavia rojas y rubias

Foro por un Mundo sin Miseria

Unidos en torno al 17 de octubre para celebrar nuestros compromisos

El Foro por un Mundo sin Miseria es una red de asociaciones y de personas comprometidas en su país al lado de poblaciones en situación de pobreza extrema, de las que aprenden la resistencia, el valor y la solidaridad. Partiendo de sus experiencias, el Foro redacta una "Carta a los Amigos del Mundo", que permite crear y mantener vínculos entre ellos, y que se envía a aproximadamente 4.000 contactos de más de 150 países. Esta red constituye una corriente de rechazo de la extrema pobreza en el mundo para reconstruir nuestra sociedad a partir de y con los más pobres, aprendiendo unos de otros. Se pone de manifiesto especialmente cada 17 de octubre, con eventos en todos los continentes, con motivo del Día Mundial para la Erradicación de la Extrema Pobreza.

Para elegir el tema del Día Mundial del 17 de octubre, que debe expresar de la mejor manera posible la preocupación de las personas en situación de pobreza de todo el mundo, se consultó a contactos del Foro y a miembros del Movimiento ATD Cuarto Mundo. **Se recibieron 76 contribuciones procedentes de 36 países**, la mayor parte reivindicando el tema de la justicia social y medioambiental. Estas contribuciones han enriquecido la argumentación en los debates con la ONU.

Macedonia. Sra. Maja G.: *"Hay una estigmatización pública de las personas que viven en la pobreza. Por ejemplo, cuando utilizan materiales de calefacción que no son ecológicos, son acusados cada vez más de contribuir a la contaminación atmosférica".*

República Democrática del Congo. Sr. Dieudy M.: *"Las poblaciones indígenas obtienen lo esencial para sobrevivir de los recursos naturales: fuente de ingresos, alimentación, energía, vivienda, salud, etc. Pero los países más avanzados, que ya han sacado provecho de sus recursos naturales poniendo en peligro el clima, imponen a los países pobres no explotar sus riquezas naturales forestales, con el objetivo de luchar contra el cambio climático".*

El tema de la jornada se formuló así: **"Actuar juntos para lograr justicia social y medioambiental para todas las personas"**. En efecto, las personas en situación de pobreza han sido explotadas desde hace generaciones, como también los recursos naturales fueron saqueados y contaminados sin tener en cuenta su regeneración. El 17 de octubre, grupos, asociaciones y personas del mundo han confirmado que trabajan por un mundo sin miseria cuidando de las personas y de la naturaleza.

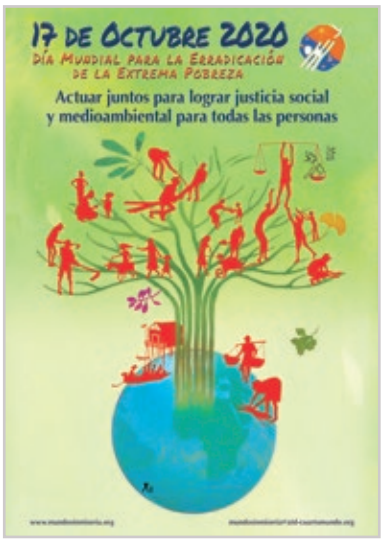

Isla Mauricio. Sra. Bibi, el 17 de octubre: *"He vivido en los "longères" [casa de refugio frente al ciclón], yo y mis hijos, sabemos bien lo que es caminar por el lodo. Oímos que el cambio climático conllevará sequías e inundaciones, nuestra vida se volverá todavía más difícil. Nos dicen que plantemos, pero para plantar nos hace falta agua".*

El Día Mundial para la Erradicación de la Extrema Pobreza ha hecho que muchos reflexionen y se impliquen en este desafío mundial de la justicia social y medioambiental, que la pandemia ha recordado como una necesidad imperiosa.

Celebración del Día Mundial para la Erradicación de la Extrema Pobreza, el 17 de octubre de 2020, en Isla Mauricio

Centro Internacional de Memoria e Investigación Joseph Wresinski

Mantener nuestros vínculos y nuestras misiones, contra viento y marea

Situado en Baillet-en-France, el Centro de Memoria e Investigación Joseph Wresinski (CJW) nació del deseo del fundador del Movimiento ATD Cuarto Mundo de que se conservaran las huellas del sufrimiento, el coraje, la resistencia y la inteligencia de las personas que viven en la miseria, y de todas las personas que se comprometen a su lado. Recoge y clasifica estas huellas para conservarlas y difundirlas. Este patrimonio de archivos poco común, de más de sesenta años de escritos, de infinidad de fotos, de grabaciones acústicas, de películas y de creaciones artísticas*, son las fuentes ausentes de una historia del rechazo a la miseria, así como de las luchas y reflexiones que los acompañan para erradicar esta calamidad.

En el marco de la crisis relacionada con la pandemia, el equipo del CJW ha querido poner todos los medios para "resistir, contra viento y marea", con dos ideas principales: mantener los vínculos y las misiones. Se trataba de cuidar las tareas del día a día, y los proyectos en proceso. Pero también había que mantener las relaciones en el equipo y con los equipos del Movimiento fuera del CJW, y con todos sus colaboradores, en los múltiples trabajos relacionados con los archivos, la documentación y los proyectos de investigación.

Desde el primer confinamiento (marzo de 2020), el equipo del CJW se organizó para que cada persona dispusiera de los medios necesarios para continuar sus actividades, a pesar de las distancias y la ausencia del vínculo que supone la presencia física en el lugar de trabajo. Se proporcionaron ordenadores portátiles. El trabajo diario del CJW se mantuvo por medio de reuniones virtuales. Para lograr una continuidad de la actividad de clasificación, se dio prioridad al tratamiento de los archivos digitales, y se realizó un seguimiento del trabajo de descripción de los archivos físicos en el centro, siempre que fue posible.

También rápidamente, el CJW se movilizó para recopilar y publicar en los sitios web del Movimiento lo que estaban viviendo los más pobres, cómo le hacían frente y lo que pensaban de esta época. *"Si no trabajamos nosotros esta historia"*, decía Bruno Tardieu, director del CJW, *"si no conservamos la huella de la forma en que los más pobres viven esta época, nadie verá lo que ha pasado.* ***La historia vista por algunos hará invisible la de otros***". El CJW también contribuyó a recordar realidades demasiadas veces olvidadas, incluso ignoradas, y que la pandemia ha revelado con contundencia. Como tomar conciencia, durante el confinamiento, del hecho de que para gran parte de la humanidad, si uno no salía por la mañana para intentar trabajar, no podría comer por la noche. O, como dijo un militante de Bélgica:

> *"**Para los que vivimos en la pobreza, estar aislado es el pan de cada día**. Tal vez ahora las demás personas se den cuenta de lo que nosotros vivimos cada día [...]. Espero que esto sea un giro decisivo, una especie de botón de '**reinicio**'".*

A lo largo de este año extraordinario, el CJW ha seguido con su trabajo "ordinario" de memoria y de historia, en apoyo a las acciones del Movimiento, en Francia y en el mundo. Ha respondido a las numerosas peticiones de documentaciones y de archivos que ha recibido. Así, Julien Iragi Namunesha ha encontrado en los archivos del CJW las fotos de un encuentro en Ginebra, en 2009, con la Sra. Kang Kyung-wha, Vice Alta Comisionada de la ONU para los Derechos Humanos. Era uno de los tres niños de la delegación de la República Democrática del Congo aquel día, y dijo estas emotivas palabras justificando su petición:

> *"Estas fotos son muy importantes para mí, porque me aportan la prueba de que pude hacer algo extraordinario, al menos una vez en mi vida".*

* En total, unos 2,2 km lineales de archivos en cajas y más de 65 terabytes de documentos digitales.

128 cajas y archivos digitales del barrio de promoción familiar de Noisy-le-Grand en fase de recepción

Pero el CJW también ha progresado en sus proyectos en curso:

- Lanzamiento del proyecto de adquisición y puesta en marcha de un nuevo sistema informático de gestión de los archivos, para sustituir a las herramientas existentes, normalizar y organizar mejor la recogida, clasificación y descripción de los archivos, y homogeneizar su gestión.

- Continuación del trabajo sobre la puesta en práctica de una plataforma de gestión y de difusión documental.

- Publicación de 4 números de la *revue Quart Monde* y de 9 números de una colección de documentos de reflexión para la formación de los integrantes de ATD Cuarto Mundo, denominados "Dossiers de Baillet", entre las cuales se encuentran las actas de jornadas de reflexión con Alain Caillé (sociólogo) en torno al pensamiento de Marcel Mauss[10] y con Jean-Marc Ferry (filósofo) sobre el tema "Entre el amor y el derecho; ¿es posible una política de la caridad?"

- Animación de una red de más de 100 investigadores dedicados a diferentes proyectos: con la Universidad de la Sorbona, el seminario de filosofía social, el grupo de jóvenes investigadores, la Escuela Nacional de Artes y Oficios y el Centro Nacional de Investigación Científica, en una colaboración sobre las investigaciones realizadas en el Cruce de Saberes y Prácticas.

El CJW ha logrado acoger a más de 300 visitantes, aumentar su fondo de archivos de cerca de 65 metros lineales y 1,5 terabytes y seguir con el trabajo de digitalización de sus fondos escritos, fotos y audios.
Los jóvenes han sufrido especialmente la ruptura de los vínculos de la sociedad y la cultura debido a la crisis. El CJW ha estado atento a mantener, cueste lo que cueste, la acogida de jóvenes con diferentes títulos: estudiantes en prácticas, campos de trabajo, jóvenes voluntarios permanentes de ATD Cuarto Mundo en fase de formación, jóvenes investigadores.
Un estudiante de filosofía y una estudiante de Master 2 en el Instituto de Estudios Políticos de París han compartido su experiencia:

> *"**El CJW no es solamente un lugar para adquirir competencias, u ofrecer sus competencias, sino una experiencia**".*
>
> *"A menudo en la facultad, cuando nos hablan de un tema, se hace venir a una persona profesor de... o especialista en... pero nunca dicen de dónde sacan su saber. Ahora me he vuelto más minuciosa y me voy a preguntar: **¿acaso se dan cuenta, cuando hablan, de que hay perspectivas sobre el tema que no conocen, o que son ignoradas?**"*

Así ha tratado el CJW, de nuevo en 2020, de dar vida y sentido a lo que hace.

15 de junio de 2020. Honorine Kouamé presenta archivos a Xavier Darcos y André Vauchez, miembros del Consejo de Administración de la Fundación Joseph Wresinski del Instituto de Francia, durante su visita al CJW

Participantes en el seminario virtual de filosofía social, en el mes de agosto

III. Acciones del Movimiento en el mundo

Compartir la urgencia, programar el futuro

Hacer frente a la urgencia

La pandemia de Covid-19 se ha propagado rápidamente por todo el mundo. En la práctica, las actividades de los equipos del Movimiento Internacional ATD Cuarto Mundo, que actúan en 33 países y en los cinco continentes, se han visto profundamente afectadas por las medidas sanitarias implementadas con urgencia por los distintos gobiernos: de las notificaciones de confinamiento a las medidas de "distanciamiento social", del cierre de escuelas al de los lugares públicos y de los comercios declarados "no esenciales", pasando por las prohibiciones de reuniones; millones de personas se han visto afectadas en su vida personal, profesional y social.

Estas medidas han puesto en evidencia y acentuado las desigualdades sociales preexistentes. Se han hecho más presentes al conocimiento público. **De pronto, el mundo entero se ha visto enfrentado a la misma pandemia y los factores que hacen más frágiles a las personas pobres, que repercuten en su poder de actuar y les hacen vulnerables frente al maltrato social e institucional, han salido a la luz**.

Si las restricciones de circulación intentaban limitar la propagación del virus y salvar vidas, paradójicamente ponían en peligro las de las personas más pobres. Éstas, que ya conocían las dificultades para acceder a los alimentos, al agua, al saneamiento, a la atención sanitaria, a la educación, a la cultura y a internet, han visto cómo sus derechos se reducían aún más. Por otro lado, aquellas personas cuyos ingresos dependían en parte o exclusivamente de actividades informales o de la venta de sus productos en espacios públicos, han visto extinguirse sus fuentes de ingresos.

La crisis sanitaria de la Covid-19 no ha sido necesariamente la peor de las dificultades a la que se han enfrentado las familias. La verdadera dificultad ha consistido en que la pandemia vino a sumarse a muchos otros problemas, como la desnutrición y las enfermedades crónicas derivadas de la pobreza o de las catástrofes medioambientales. Podemos citar entre otras, las graves inundaciones que se produjeron en Uvira, en la República Democrática del Congo, la violencia de grupos armados en Centroáfrica, las expulsiones y demoliciones de asentamientos precarios en Nairobi, que han afectado principalmente a las poblaciones más pobres.

"Virus", pintura de Guillermo Diaz, Guatemala

La profundización de las desigualdades ha sido especialmente visible en regiones mal dotadas en infraestructuras, especialmente de salud. En algunos países, en los que la atención sanitaria está privatizada, las personas más vulnerables frente al virus han estado muy expuestas. **Las familias numerosas que viven en viviendas pequeñas, las personas sin techo o en entornos precarios como los barrios de chabolas, han estado mucho más expuestas a los riesgos de contaminación**.

Ir más allá del estupor

Los equipos del Movimiento Internacional, al vivir a su lado, han sido testigos directos del deterioro catastrófico de las condiciones de vida de los más pobres.

Frente a estos nuevos retos, las personas relacionadas con los equipos de ATD Cuarto Mundo han comunicado rápidamente lo que estaban viviendo desde el comienzo de la crisis sanitaria. Los militantes Cuarto Mundo y las personas en situación de extrema pobreza, que siempre están pendientes de garantizar el respeto de la equidad y de la dignidad de todos en las acciones del Movimiento, han logrado adaptarse para mantener vínculos y sentirse juntos a pesar de la distancia. A menudo **han estado en primera línea para estar alerta y llamar la atención sobre quienes eran aún más frágiles**.

Por motivos sanitarios, los equipos se han visto obligados a suspender las bibliotecas de calle y las Universidades Populares Cuarto Mundo en varias regiones del mundo. Las Casas Cuarto Mundo también han tenido que cerrar temporalmente sus puertas. Pero se han mantenido en contacto con las familias aisladas llamándolas por teléfono con regularidad o haciéndoles visitas.

La primera reacción de los equipos fue expresar su estupor y el temor que sentían al descubrir la gravedad de las situaciones en las que se encontraban las familias más pobres. El área de Comunicación Internacional ha jugado un importante papel para dar a conocer estas situaciones a gran escala, publicándolo en el sitio web internacional del Movimiento.

La angustia del hambre volvía a aparecer constantemente, así como el desconcierto ante situaciones de solicitud de ayudas económicas o de distribución de víveres. Los equipos comentaron con frecuencia lo insoportable que les resultaba ver a las familias, en los barrios donde está presente el Movimiento, padecer hambre:

> *"¡El primer objetivo es asegurarse de que las familias que acompañamos no mueran de hambre!"* (Voluntario permanente de Madagascar)

> *"Las personas que viven gracias a trabajos informales, como es el caso de la mayoría de la gente de nuestra comunidad, especialmente los que viven en el cementerio, no pueden trabajar a causa de la pandemia. Sin trabajo no hay salario ni ingresos, y por lo tanto no hay comida".* (Miembro del equipo de Filipinas)

> *"Las familias no tienen miedo de la enfermedad, tienen miedo de morirse de hambre".* (joven aliado, de República Democrática del Congo)

Se produjeron intensos diálogos entre los equipos por todo el mundo. La conmoción fue seguida de un tiempo de consulta, de escucha y de compartir conocimientos de lo que vivían los más pobres para planear con ellos las respuestas posibles y adecuadas.

Bélgica. Este aislamiento impuesto ha sido difícil de soportar, aunque no fuera precisamente una experiencia nueva, como decía Patricia C., militante Cuarto Mundo belga en una entrevista al *Journal du Dimanche* del 6 de septiembre de 2020:

> *"Para las personas que viven la pobreza, el confinamiento no es una gran novedad. En efecto, estar confinado en casa, en soledad, con pocos pasatiempos y una libertad limitada, es el día a día de personas que están en paro, socialmente excluidas y en situación de pobreza".*

Para Patricia, la crisis sanitaria no había hecho más que empeorar los problemas de acceso a los alimentos, al trabajo, y había obstaculizado los derechos de visitas a los niños bajo tutela. Por este motivo veía en esta crisis una asfixia de la voz de los más pobres:

> *"No tenemos voz ni voto en el asunto. Tenemos cada vez menos derechos y la vida se hace cada vez más difícil".*

España. En Madrid, la Oficina Jurídica por los Derechos Sociales de ATD Cuarto Mundo ha jugado un papel importante durante este periodo de mayor privación de acceso a los derechos. Partiendo de los saberes de las personas en extrema pobreza, este equipo ha hecho posible garantizar la defensa de los derechos humanos en España gracias a las permanencias, a los consejos y orientaciones jurídicas. También ha estado muy activo en el debate público nacional movilizándose por la atención sanitaria, indisociablemente vinculada al acceso a todos los demás derechos.

Varias personas de la Oficina Jurídica están implicadas, por ejemplo, en la plataforma ciudadana Marea Básica, que agrupa a personas de asociaciones y entidades diversas que defienden a las personas con ingresos escasos (parados o trabajadores precarios). Miembros de ATD Cuarto Mundo participaron cuando fue posible en las manifestaciones organizadas, como durante los meses de septiembre y octubre, cuando la plataforma convocaba a reunirse delante de lugares simbólicos.

Concentración Marea Básica delante de la Seguridad social en Carabanchel, Madrid, España © MareaBasica

Juan, militante Cuarto Mundo de Madrid, hizo un llamado el 16 de marzo de 2020:

> *"Hay personas que están cobrando la Renta Mínima, otros se dedican a la chatarra, otros se dedican a los rastrillos, y todo esto está influyendo evidentemente de forma negativa, porque lo que sucede es que no pueden obtener esos ingresos mínimos necesarios. Y todo esto en una situación normal, ¿no? Porque hay muchas familias y muchas personas que les cuesta llegar a fin de mes, como ya relato, en una forma normal.[...] Entonces yo quiero hacer llegar a la gente que, evidentemente, desconozca esto o que realmente no haya pensado en cuáles son las consecuencias del quedarse en casa sin unos mínimos necesarios y que son vitales para permanecer en el domicilio. Porque se ha hablado de ayudas y se ha quedado ahí parado, ¿no sabemos de qué forma va a llegar?, ¿cuándo va a llegar?, y de momento lo único es que estamos en casa y lo estamos pasando realmente mal. Entonces, necesitamos por favor que esto tiene que llegar a cuanta más gente mejor y que es algo urgente y necesario".*

Todos los miembros del Movimiento se movilizaron inmediatamente para hacer llamados.

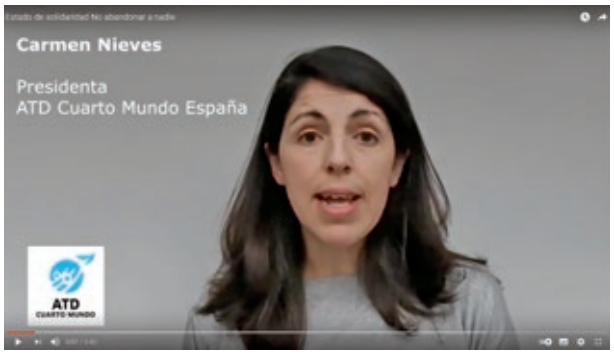

El 17 de marzo de 2020, Carmen Nieves Colomo, presidenta de ATD Cuarto Mundo en España, lanzó un llamado para "pasar del estado de alerta sanitaria debida al coronavirus a un estado de solidaridad".

El acceso a la alimentación

Madagascar. Los esfuerzos del equipo han dado a conocer cómo se ha movilizado el Movimiento Internacional para encontrar propuestas adecuadas frente a la urgencia de la situación. El equipo decidió suspender momentáneamente sus actividades colectivas: bibliotecas de calle, grupo Tapori, Universidad Popular Cuarto Mundo, funcionamiento habitual del taller de formación profesional *Miasa Mianatra Miaraka* (MMM, Trabajar y Aprender Juntos)... Hizo esto para dar prioridad a otras actividades con un doble objetivo: no abandonar a las familias en este periodo tan difícil (especialmente por medio de acciones de sensibilización por el respeto de las medidas preventivas) y asegurarse de que las familias se puedan alimentar.
Como medida muy excepcional, el equipo distribuyó más de tres toneladas de arroz en intervenciones generales o específicas hasta que se pusiera en marcha la *tsena mora*, mercado de arroz y aceite subvencionado. Con artesanas del proyecto MMM, el equipo organizó la fabricación de mascarillas, en Antohomadinika y luego en Ambohibao. Como muchos habitantes de Andramiarana fabricaban alfombras pero no podían venderlas, el equipo les ha comprado varios miles, con la ayuda económica de amigos del Movimiento, haciendo posible que siguieran viviendo del fruto de su trabajo.

Respecto a las ayudas públicas, el equipo ha podido intervenir ante comités *loharano* (grupos de habitantes de los barrios encargados por las autoridades de garantizar distribuciones justas y sin corrupción) con el fin de asegurarse de no olvidar a nadie. Sin embargo, estas ayudas no llegan sistemáticamente a las familias más vulnerables, especialmente cuando no tienen ningún documento de identidad o del censo que puedan presentar. El equipo ha tenido que suplir esta ayuda aportando un apoyo alimentario que permitiera la supervivencia de estas familias.

Artesanas del proyecto MMM (Trabajar y Aprender Juntos) confeccionando mascarillas, Madagascar

Perú. La angustia por el hambre y la preocupación por el otro estuvieron asociados a un impulso de solidaridad que evoca el *ayni*: una forma de organización de relaciones y actividades basada en la reciprocidad, el compartir, la ayuda mutua y la hospitalidad en la cultura andina. Compartir lo poco que se tiene con el vecino representa así, en determinados países latinoamericanos, una solidaridad ancestral, que se ha hecho más visible e indispensable.
Los miembros del Movimiento organizaron recogidas de víveres, después repartidos en bolsas de alimentos y redistribuidas en el vecindario. En el Perú, se pusieron en marcha con otras vecinas para cocinar ollas comunes, una especie de cooperativa de alimento en la que aportan los vecinos y también algunos donadores que ha movilizado a través de sus redes sociales Julia Marcas, militante Cuarto Mundo.

Olla común, Lima, Perú

Brasil. En Petrópolis, nació la idea de preparar kits para ayudar a las familias que viven en la favela "Morro dos Anjos" de Caxambú a prevenir el contagio del virus. Junto a los productos de limpieza e higiene, Tatiane propuso poner semillas de girasol para que cada uno pudiera plantar una y cuidarla durante la pandemia.

> *"Es importante estar siempre cuidando para no olvidar el cuidado de unos a otros. También es importante sentir la vida brotando, a pesar de todo lo difícil que estamos viviendo. Y que esta vida nos recuerde que donde hay vida, hay esperanza y debemos seguir".*

Estas experiencias de compartir han sido mucho más ricas que la simple distribución de alimentos, han sido momentos de solidaridad, de formas de conservar la esperanza y de luchar contra situaciones de gran aislamiento.

Bolivia. Desde que comenzó la crisis sanitaria, los miembros del Movimiento estuvieron preocupados por la posibilidad de que las ayudas gubernamentales no llegasen a los más pobres. En El Alto, La Paz, los miembros se organizaron entonces para realizar actos colectivos de solidaridad basándose en relaciones de vecindad y barrio. Pusieron en marcha gradualmente una red para compartir alimentos procedentes de sus casas con los habitantes del barrio de la Casa Cuarto Mundo, en Senkata. Por iniciativa de militantes, los víveres eran recogidos con ayuda de vecinos, sintiéndose todos responsables de sus allegados y de los que compartían su vida diaria.
Roxana Quispe, militante Cuarto Mundo, describió los momentos de compartir que organizó:

> *"Pensé qué sería de las familias que venden y viven del día a día. Pensé en las mamás que tienen hartos hijos, cómo les puedo ayudar, cómo les puedo encontrar. Pensé en que va a haber muchas familias que están pasando por momentos difíciles, familias que no conozco. Me he puesto a pensar que puedo ayudar a esas familias con lo que tengo en la casa. También pensé en llamar a la Casa de la Amistad de ATD Cuarto Mundo. Podemos hacer algo. Sabemos que esta señora hace espejos y en estos momentos no va a haber venta. Le entregué la bolsa que habíamos recolectado con algunas vecinas y ella estaba muy agradecida. Cuando llegué a mi casa pensé en otras familias: ¿cuántas familias más así estarán? Por eso, dejé una bolsita más con* chuño *en casa de Susi: por si alguien más lo necesita".*

Roxana Quispe y su hijo, Bolivia

Filipinas. En Manila, se decretaron toques de queda, la policía y el ejército se movilizaron para asegurar el cumplimiento. Sin ninguna posibilidad de desplazarse, los filipinos más pobres perdieron rápidamente toda seguridad alimentaria. Los miembros del Movimiento respondieron pronto a la emergencia alimentaria apoyándose en los militantes Cuarto Mundo, que facilitaron la coordinación de las acciones de distribución y las relaciones con las familias más pobres en sus barrios con acceso prohibido. Se hizo un llamado para pedir donaciones. Una parte del dinero recolectado se destinó a la compra de tarjetas de crédito telefónicas para garantizar el contacto con estos militantes. En asociación con Caritas, se prepararon y distribuyeron asimismo lotes de alimentos y productos de higiene en los barrios de Manila donde está presente el Movimiento ATD Cuarto Mundo: el cementerio Norte de Manila, el Barangay 825 en Paco y los emplazamientos de Bulacan y Laguna. Los militantes de las comunidades recibieron los paquetes y los distribuyeron valiéndose de listas que se habían preparado, procurando así que las personas con más dificultades fueran las destinatarias prioritarias.

Los miembros de ATD Cuarto Mundo se organizan en el lugar donde residen, aquí en el cementerio Norte de Manila, Filipinas

Haití. "Bebés Bienvenidos" es una actividad comunitaria que reúne a niños y niñas de 0 a 3 años junto a sus padres y madres para favorecer su desarrollo integral. Era vital continuar ese programa en tiempos de pandemia, más que todo el programa nutricional. Para adaptarse a la situación, las sesiones colectivas se han transformado en una acogida escalonada a lo largo de la semana.

El acceso al agua

En algunos países, tanto del Norte como del Sur, el agua puede ser un lujo. No tener acceso a ella amenaza la vida de las personas y, en 2020, ha impedido la medida preventiva más elemental: lavarse las manos.

Perú. En el barrio de la Vizcachera, en Lima, el problema del acceso al agua es constantemente mencionado por los niños y niñas de la biblioteca de calle. Con el confinamiento y los ingresos volviéndose cada vez más escasos, la penuria de agua se agudizó y las familias ya no podían permitirse comprarla. Por fin, el Servicio de Agua Potable y Alcantarillado de Lima envió algunas cisternas como ayuda, pero no alcanzó sino para unas pocas familias de la parte plana del barrio.
Los vendedores de agua se mostraron también solidarios. Como dijo Julia Marcas, militante Cuarto Mundo de la Vizcachera:

> *"Hacia arriba viven las personas más vulnerables. En la punta del cerro vive una abuelita solita. Ella era vendedora ambulante y pagaba sus 80 soles [20 euros] por el bombeo, pero ahora no tiene, así que el aguatero le cobra solo el agua y un precio simbólico por el bombeo, solo lo que ella pueda pagarle".*

En diálogo con Julia y su mamá, y junto a los aliados de ATD Cuarto Mundo, el equipo recaudó los fondos para hacer llegar cuatro cisternas de agua y el bombeo necesario para alcanzar a las partes más altas del barrio.

La Vizcachera, Lima, Perú

República Democrática del Congo. En el país también era crítico el problema del agua. Como en varios países de África, el gobierno se hizo cargo de las facturas de agua de 2 meses. Sin embargo, las familias que viven en la pobreza, sin contrato con el servicio público, no se han beneficiado de esta medida. Peor aún: en estos barrios, los que les vendían el agua habían aumentado el precio. Los miembros de ATD Cuarto Mundo se movilizaron, se dirigieron a los jefes de barrios y abogaron por que las familias tuvieran también un acceso gratuito durante los dos meses. Les dieron la razón. Los animadores de acción cultural de ATD Cuarto Mundo también aportaron jabón y dedicaron tiempo a entrenar a los niños de manera lúdica a poner en práctica las medidas preventivas.

República Centroafricana. ¿Cómo lavarse las manos cuando no se dispone de agua corriente?; ¿o cuando se ha duplicado el precio del bidón de agua potable? Esta reflexión llevó a jóvenes, que dirigían acciones socio-culturales en barrios y pueblos desfavorecidos y otros muy pobres, a actuar juntos. En el Patio de ATD Cuarto Mundo, construyeron "dispensadores móviles de agua" para facilitar el acceso al agua limpia y al jabón. Provistos de folletos informativos y de estos dispensadores móviles de agua, iniciaron una acción colectiva de prevención, yendo al encuentro de las familias más aisladas.

Cédric, un mediador socio-cultural, ha asumido la responsabilidad de visitar a las familias que hace unos meses sufrieron inundaciones por la crecida del río. Había familias que lo habían perdido todo y algunas se habían reagrupado y vivían bajo lonas o tiendas donadas por ONGs. Pero, al fondo del todo, más allá de las familias instaladas bajo las lonas, Cédric también encontró a otras personas que no tenían lonas y que se resguardaban bajo pedazos de plástico o de cartón.

Y propuso que se hicieran responsables de guardar el jabón y los cubos de agua para el conjunto de familias allí refugiadas. Decía que:

> *"De este modo no serán solamente quienes reciben la ayuda sino también las que ayudan a las demás".*

Construcción de dispensadores móviles de agua por los jóvenes de ATD Cuarto Mundo en Bangui, República Centroafricana

El acceso a los derechos sociales por vía digital

En 2020, con el cierre de las oficinas de la administración, cada vez han sido más los derechos sociales que no han sido accesibles más que por internet. **La exclusión digital ha afectado pues en gran medida a la vida diaria de las personas en situación de pobreza**. Los equipos del Movimiento se movilizaron para tratar de superar estos obstáculos y evitar que solicitantes de empleo o personas en situación de extrema precariedad, que vivían de rentas mínimas o que solicitaban ayudas gubernamentales, perdieran sus recursos vitales.

La exclusión digital ilustrada por © Dan Healey, Reino Unido

Reino Unido. El colectivo APLE, una asociación de personas que viven en la extrema pobreza, de la que ATD Cuarto Mundo es miembro fundador y muy activo, quiso recopilar información sobre la "exclusión digital": algunos comercios y establecimientos de servicios no funcionaban más que por internet, el acceso a los dispositivos públicos informáticos o telefónicos que facilitaban una conexión era difícil. En 2020, más aún que en los años anteriores, las exclusiones económica y digital iban parejas, como resumía Gloria, militante Cuarto Mundo en Escocia:

> *"Es realmente importante tener acceso a internet porque en estos días todo se hace vía electrónica. No tener wifi es estar desconectado del mundo. Usualmente yo utilizo el wifi del bus para leer las noticias. Al principio del confinamiento, me sentía excluida porque no sabía qué pasaba".*

Vitalis Mbah, miembro del Movimiento en Manchester, también describió las consecuencias de la dificultad de acceso a internet:

> *"Como yo no tengo wifi en mi casa, no podía descargar los documentos importantes si hacía la búsqueda desde mi teléfono, eso era incluso antes del confinamiento".*

El colectivo ha abogado en favor del acceso a wifi gratuito para las personas con ingresos bajos.

Francia. Personas sin domicilio fijo, padres en situación de pobreza, no podían ya ir a los terminales automáticos de la Oficina de Empleo o del Fondo de Prestaciones Familiares para actualizar su situación. Sin acceso tampoco a puestos informáticos en lugares públicos que les permitieran conectarse, estaban amenazados de perder sus derechos al paro o a las prestaciones sociales, su único recurso, sobre todo en caso de cambio de situación administrativa o de acceso a nuevas ayudas.

El acceso a internet se ofreció en Casas Cuarto Mundo o mediante el ofrecimiento de tarjetas telefónicas.

ATD Cuarto Mundo Francia lanzó una campaña nacional #ConfinésMaisConnectés (Confinados pero conectados) a operadores telefónicos, transmitida en numerosas redes sociales. Algunas de ellas han respondido aumentando los tiempos y los datos disponibles de los contratos telefónicos de sus abonados o dando créditos telefónicos solidarios a los organismos involucrados con las poblaciones afectadas.

"#ConfinésMaisConnectés: ¡pongamos fin a la exclusión!" Operación lanzada por ATD Cuarto Mundo el 25 de marzo de 2020, Francia

"Las visitas con mis hijos bajo tutela han sido suspendidas. Me gustaría seguir en contacto pero me falta internet en mi teléfono para llamarles por vídeo".

"Con un contrato limitado, ¿cómo puedo hacer mis trámites administrativos?"

El acceso a la enseñanza a distancia

La inmensa mayoría de los niños y jóvenes escolarizados vinculados a nuestros equipos en el mundo han visto su aprendizaje profundamente afectado por la pandemia, por el cierre de establecimientos escolares o de otros tipos de formación. Las familias y los niños que no tenían acceso a las herramientas de comunicación (sin ordenador, smartphone, televisión, conexión a internet) han estado **muy aislados y privados del derecho a la educación**. Los miembros del Movimiento se movilizaron para apoyarles.

Contribuciones de niños a la campaña Tapori "Dame la mano y demos la vuelta al mundo" durante el confinamiento, Nuevo México, Estados Unidos

Estados Unidos. Militantes Cuarto Mundo de Nueva York hablaron de las dificultades para encargarse del aprendizaje escolar de sus hijos y de tener clase en casa:

> *"El aprendizaje a distancia, es para tirarse de los pelos, sufrimos un gran desgarro emocional. ¿Cómo se supone que podamos satisfacer nuestras necesidades y además las de nuestros hijos en lo referente a la escuela en casa? ¿Qué tenemos que atender en primer lugar? No nos atrevemos a decir lo duro que resulta. Tratar de ser ese padre perfecto en nuestras condiciones, no es realista".*

> *"No nos gusta, no estamos de acuerdo con la escuela a distancia y tenemos la impresión de que, digamos lo que digamos, los padres seremos censurados por no haber conseguido que nuestros hijos aprobasen por culpa de este aprendizaje a distancia, y censurados por atrevernos a pedir una pausa, una interrupción [de la enseñanza a distancia] para nuestros hijos".*

España. Tapori ha apoyado, como en otros países, a numerosos niños y niñas en situación de pobreza. Apoyándose en las Cartas de Tapori, que les proponía compartir su vida durante este periodo, han podido transmitir dibujos, testimonios u otras cosas. Por ejemplo, durante el encierro, Paula y su hermana Marta, del grupo Tapori Ventilla, han cuidado una calabaza que habían recibido en señal de amistad. Para que no se perdiera este gesto, recogieron las semillas de la calabaza y las sembraron en macetas. Luego compartieron las plantas con sus amigos para que también tuvieran algo en su balcón.

Bulgaria. Con la iniciativa denominada "Escuela Móvil Stolipinovo", los Talleres de arquitectura para niños, *Discovered Spaces*, y ATD Cuarto Mundo realizaron un conjunto de experimentos para identificar el reto de la educación a distancia para los niños de este barrio de Plovdiv. Muchos de ellos tenían dificultades para acceder a las herramientas digitales y a internet. El equipo de la Escuela Móvil Stolipinovo, como otros equipos en otros lugares del mundo, hizo un llamado para conseguir tabletas de segunda mano. En los días siguientes, unas 10 personas trajeron sus tabletas.
Luego llegó el momento de reiniciar cada tableta, de instalar el programa de aprendizaje, de preparar la enseñanza en línea y de entregar una tableta a cada alumno. Rosi Zlateva estaba en contacto telefónico con los padres de sus alumnos. Gracias a esto pudo concertar las citas y, con todas las precauciones necesarias, recibir a los estudiantes uno por uno en su coche. Por primera vez, estos jóvenes han podido utilizar tabletas en el proceso de aprendizaje.

La Escuela Móvil Stolipinovo, Plovdiv, Bulgaria, © 2019 Magdalina Rajeva

Dibujo de François Jomini, que ilustra el aislamiento de una familia durante el confinamiento, Perú

Isla de la Reunión (Francia). Lucette Palas, militante Cuarto Mundo, alertó de la situación de los habitantes que viven en las zonas altas de la Isla. Lejos del centro urbano y con una red de internet muy limitada, se encontraron muy aislados y los niños no tenían acceso a la enseñanza a distancia, hasta que los cursos se impartieran por teléfono. Como muchos otros militantes en todo el mundo, Lucette Palas, preocupada por estas familias, utilizaba el teléfono para obtener noticias de los vecinos. También creó un grupo de informaciones en Facebook para recoger víveres.

El acceso a los derechos de las familias con hijos bajo tutela

Los trabajadores sociales, los padres y los niños al cuidado de la Ayuda Social a la Infancia, así como las personas involucradas con ellos, fueron puestos a prueba con dureza durante los períodos de confinamiento. Ante esta situación inédita, en varios países, **las visitas de los padres o los regresos al domicilio los fines de semana se suspendieron drásticamente** para miles de niños y adolescentes bajo tutela.

Francia. En el centro de promoción familiar de Noisy-le-Grand, como en otras regiones, el equipo acompañó durante el primer confinamiento (del 17 de marzo al 10 de mayo de 2020) a varias familias que tenían relación con los servicios de la Ayuda Social a la Infancia. Este periodo estuvo marcado por numerosas batallas contra una denegación de los derechos fundamentales, como medidas de tutelaje renovadas sin audiencia. En los hogares o las familias de acogida, cada uno daba una respuesta diferente, pero la conclusión era la misma: ningún vínculo visual entre los niños y sus padres, cuando era una recomendación del ministerio de Sanidad para sustituir las visitas. Sophie Maréchal, voluntaria permanente del equipo, afirma:

> *"Nos dijeron que en el centro de acogida no había ordenador para organizar videoconferencias, cuando los niños seguían bien las clases por internet. Asimismo, las familias de acogida no querían mostrar el interior de sus casas ni utilizar su teléfono personal, de modo que no era posible hacer una video llamada directa entre los niños y sus padres".*

A pesar de todo, el equipo ha apoyado a los padres de una familia cuyos hijos estaban repartidos entre distintas familias y centros de acogida y ha conseguido conferencias telefónicas, en presencia de un educador y de un psicólogo. Sin embargo, en septiembre, el niño más pequeño, de dos años de edad, no reconoció a su hermano cuando lo volvió a ver. Al final del confinamiento, profesionales de la Ayuda Social a la Infancia quisieron reunirse con el equipo de ATD Cuarto Mundo para hacer una evaluación y colaborar más para lograr un poco más de coherencia.

En otros lugares de Francia, se crearon auténticas "cadenas de confianza" entre miembros del Movimiento y padres cuyos hijos estaban o corrían el riesgo de estar en acogida. Los lazos de confianza, creados tras largos años, ayudaron a resistir:

> *"Tenemos confianza, hablamos y nos apoyamos. Combinar energías te ayuda a pensar".*

El Movimiento decidió dar a conocer estos logros en derechos fundamentales, especialmente al defensor de los derechos. Se recuperó el derecho general y, en el segundo confinamiento, en octubre, la Ayuda Social a la Infancia reaccionó de otro modo: los derechos de visitas y de relaciones entre padres e hijos se mantuvieron.

La Casa de ATD Cuarto Mundo en Treyvaux, en Suiza, fue, en julio y agosto, un remanso de paz para familias perjudicadas por el confinamiento de sus hijos en centros de acogida, sin derecho a visitas durante dos meses

Reino Unido. Para los padres de niños bajo tutela, el sufrimiento fue enorme, con la mayor parte de las audiencias en los tribunales de asuntos familiares celebradas a distancia, por videoconferencia o por teléfono. ATD Cuarto Mundo contribuyó a una consulta sobre esto, propuesta por el Observatorio de Justicia Familiar de Nuffield, como parte integrante de la red Padres, Familias y Aliados (PFAN). Se mantuvieron entrevistas con una veintena de padres. Algunos padres explicaron que se les había obligado a conectarse a su cita del juzgado por teléfono, sin vídeo. Otros se encontraron con problemas técnicos o ruidos de fondo que dificultaron su participación y manifestaron lo difícil que les había sido entender quién estaba presente en la audiencia, o lo que pasaba en ella. Un padre dijo:

> *"Mi vecina testificó. No tenía más que un teléfono. Hacía muchos esfuerzos y yo me daba cuenta de lo nerviosa que estaba. Le preguntaban por documentos pero no podía verlos en su teléfono".*

Durante estas audiencias virtuales, los padres no se han sentido ni respetados, ni en condiciones de entender las decisiones que se tomaban. Se mofaron de sus derechos. El informe del Observatorio se mencionó en la BBC, lo que da esperanza de que las cosas cambien.

Reinventar los vínculos y las formas de solidaridad

Los equipos tuvieron que transformar sus acciones colectivas para luchar contra las situaciones de aislamiento, reinventar maneras de compartir, de estar juntos y ser solidarios. A pesar de las restricciones sanitarias se mantuvieron los contactos. Rápidamente se pusieron en práctica redes de solidaridad espectaculares a nivel municipal, de regiones e incluso de países.
Todas estas iniciativas crearon **una cadena de solidaridad creciente en la que eran eslabones importantes los militantes Cuarto Mundo** del Movimiento. Ellos garantizaban la continuidad y la proximidad del vínculo, no solamente con los habitantes más pobres del barrio, sino también con los actores externos como los representantes de autoridades.

"Todos indispensables", ilustración de Luciano Olazabal, Perú

Nuevas formas de estar en contacto y de apoyarse

Todos los miembros del Movimiento visitaron con regularidad a sus vecinos para recibir noticias y asegurarse de que no se encontraban aislados. **El impulso de solidaridad se basó en las relaciones de vecindad ya existentes**.

República Democrática del Congo. Desde el principio el equipo se organizó en pequeños grupos para ir a las zonas más remotas y visitar a las familias más aisladas. Con el lema: "Proteger a los demás protegiéndose a sí mismo", daban a entender lo que implicaba respetar las medidas de protección, que se habían vuelto universales, y conocer el virus.
El pueblo de Uvira sufrió unas lluvias torrenciales durante dos días a mediados de abril, que destruyeron cerca de 15.000 viviendas, donde vivían unas 80.000 personas. Los animadores Tapori, con otros jóvenes, también afectados duramente por las inundaciones, se desvivieron sin reservas para salvar vidas y ayudar a las familias más afligidas

Niños de un mismo patio, confinados juntos, Bukavu, RDC

a recuperarse. Tenían miedo a la hambruna, porque los puentes que unían Uvira con otros pueblos habían sido arrastrados y la circulación estaba prohibida para evitar la

Un centenar de personas reunidas para fabricar 6.000 ladrillos después de las inundaciones en Uvira, República Democrática del Congo

propagación del virus. Tenían miedo a que reapareciera el cólera por la falta de agua potable. El grupo de jóvenes animadores habló con las autoridades locales y movilizaron a otras seis asociaciones. Se reunieron durante dos días más de un centenar para fabricar más de 6.000 ladrillos con los que pudieron reconstruir casas para una decena de familias de las más desfavorecidas.

Denise Prisca Makito, una animadora cultural de ATD Cuarto Mundo, resumió su estado de ánimo, en la celebración del 17 de octubre, festejado de forma simbólica en Uvira:

> *"Había personas de todas las edades, algunas, víctimas del desastre, otras que habían venido de desde más de 100 km de distancia. Sin conocerse de antemano, se unieron para mostrar su solidaridad con los habitantes de Uvira, conscientes y confiados de que actuar juntos trae cambios, [...] una visión diferente de las personas que viven en la miseria. Descubrimos su valentía, la experiencia de los niños, jóvenes y adultos, su inteligencia. Todo esto es una fuente de esperanza por el potencial innovador para la transformación de nuestras sociedades".*

Filipinas. Ante el cierre estricto de los barrios, los miembros llamaban por teléfono cada día a las familias y a las personas. Intentaban comprender lo que estaban viviendo, lo que les hacía falta, y hablar de lo que les resultaba difícil. Las militantes Cuarto Mundo desempeñaron un papel esencial porque transmitían informaciones en sus barrios y cuidaban de sus vecinos, alertando al equipo cuando había familias que parecían tener una mayor fragilidad.

En el cementerio Norte de Manila, donde las familias gozaban de un programa de ahorro (*Sulong*, administrado por ATD Cuarto Mundo), muchos retiraron sus ahorros al principio de la crisis sanitaria para hacer frente a sus necesidades esenciales. Para las familias que vivían fuera de Manila, mientras la circulación estaba prohibida, el equipo trató de utilizar los sistemas *e-transfer* para hacer llegar a los habitantes de los barrios marginales los donativos económicos que llegaban en este marco excepcional. Pero hubo que asegurarse de que estaba funcionando. Porque los pequeños comercios que recibían el dinero en estos barrios debían de tener suficiente efectivo en caja. Las militantes Cuarto Mundo de estas comunidades tuvieron luego un rol de mediadores para recibir el dinero y redistribuirlo a unas 30 familias en cada sitio. Esto les ha expuesto mucho en su comunidad. Soportaron mucha presión.

República Centroafricana. En Bangui, el equipo se movilizó para continuar "siendo movimiento juntos". Puso en práctica intercambios de noticias entre los habitantes de un campamento donde se habían reagrupado familias supervivientes de las grandes inundaciones de 2019. Una organización distribuyó una docena de radiorreceptores y los habitantes se reunían para escuchar juntos las informaciones y transmitirse los mensajes unos a otros.

Guatemala. Como en otras partes, el confinamiento significó una interrupción de ingresos para millones de personas. Los miembros del Movimiento también fueron actores privilegiados de esta solidaridad de vecindario visitando a quienes se encontraban en situaciones de mayor aislamiento. Vivi Luis, militante Cuarto Mundo en Guatemala, describió las visitas que hacía a sus vecinas de más edad y solas. Resumió su experiencia sobre la atención y la preocupación por el otro:

> *"Nos movilizamos y nos unimos porque todos ya nos habíamos hecho las mismas preguntas. Pienso que la solidaridad ya la tenemos como seres humanos, a veces sólo hace falta un pequeño empujón. Muy rápido las personas contestaron: ¡puedo dar! ¿A qué cuenta hay que depositar? [...] Pero estamos aprendiendo mucho sobre estar atento al otro, sobre la preocupación del que está a nuestro lado, sobre el hecho de no quedarnos con la primera mirada, nos está permitiendo descubrir al otro y crear lazos. Es lo más importante que estamos aprendiendo como seres humanos. Esta pandemia nos ha hecho reducir el tiempo de encuentro, sin embargo, no su esencia. Luego diremos: no estuvimos solos".*

El equipo obtiene noticias de los habitantes, Guatemala

El recurso a las herramientas de comunicación para mantener los vínculos

Para mantener el contacto en el marco del distanciamiento físico, los miembros del Movimiento de todas las edades dieron muestras de una gran capacidad de **adaptación a las diversas herramientas de comunicación**. En un primer momento, prácticamente en todas partes, se multiplicaron los contactos por teléfono para intercambiar noticias. Cuando fue posible, se dio prioridad a las visitas. En otras ocasiones, para conversaciones colectivas o movilizaciones, se emplearon las videoconferencias o las redes sociales (WhatsApp, Messenger, Facebook, Zoom, Jitsi, Signal...). Los equipos y las delegaciones regionales organizaron videoconferencias para reunir a miembros del Movimiento de varios lugares del mundo y **generar reflexiones colectivas sobre los efectos de la crisis sanitaria**. El recurso a videoconferencias con las familias era menos frecuente porque no siempre tenían acceso a un ordenador, a una cámara ni a una conexión a internet.

"Confinamiento conectado", dibujo de Yves Petit, Francia

África. Al principio de la crisis, se organizaron dos videoconferencias entre los equipos de nueve países africanos para darse noticias sobre la situación de los niños y compartir las iniciativas de unos y otros para hacer frente a la situación. Fue un descubrimiento para todos. Estas conversaciones tan ricas hicieron posible organizar una videoconferencia en la ONU con UNICEF, en la que dos animadores de ATD Cuarto Mundo pudieron hablar en nombre de todos.

Seminario en línea de América Latina organizado el 21 de julio de 2020 "Solidaridad, cuidado mutuo y resiliencia"

Taller en línea organizado el 30 de abril por Claire Hédon, presidenta de ATD Cuarto Mundo Francia, para pensar en las reformas necesarias para construir el "mundo de después"

Francia. En varias regiones, como Brest o Lyon, se emitieron "diarios de confinamiento" en línea, con consignas de escritura para animar a las personas a hablar de sus estados de ánimo y de los gestos de solidaridad de los que hayan sido testigos. Los miembros del Movimiento a veces fueron a equipar hogares con ordenadores, teléfonos o conexiones, gracias a una colaboración con Emmaüs Connect que ha facilitado numerosos equipos. Cuando las personas no tenían conexión, pudieron dictar su texto por teléfono y su interlocutor podía, a la vez, compartir mensajes escritos por otras personas.

El taller de escritura organizado por ATD Cuarto Mundo en Brest (aquí, antes del confinamiento) se reinventó para que todos pudieran seguir escribiendo y añadir palabras en este periodo concreto, Francia

América Latina. La delegación regional de América Latina y el Caribe, así como los miembros del Movimiento en Bolivia, Guatemala, Colombia, Perú y Brasil organizaron, entre otros, el seminario en línea "Solidaridad, cuidado mutuo y resiliencia" el 21 de julio de 2020. El objetivo de este encuentro era promover el compartir, las reflexiones colectivas y sacar enseñanzas de las iniciativas de los miembros del Movimiento en este continente. Compartieron sus experiencias y presentaron cadenas de solidaridad que se habían puesto en marcha o intensificado durante este periodo.

Estados Unidos. Durante los tres primeros meses de la pandemia, cuando todos se encontraban tan aislados, el equipo de animación nacional invitó a todos los miembros del Movimiento de Estados Unidos a participar en once llamadas telefónicas, a veces semanales. El objetivo era tener noticias de todos, apoyarse y compartir nuestras historias de solidaridad, de valor y de lucha durante la pandemia.
También se movilizaron con frecuencia para intervenir con palabras contundentes de militantes Cuarto Mundo en las sesiones organizadas con otras instituciones. Durante una videoconferencia sobre el aumento de las desigualdades debido al aprendizaje a distancia, en Nueva York, el 10 de junio de 2020, en colaboración con Equity for Children y el centro de New York City Affairs, entre numerosos testimonios de militantes Cuarto Mundo, Tina Lindsey pudo recordar:

> *"Los niños que tienen problemas de aprendizaje necesitan lecciones prácticas con los docentes. Para los niños con necesidades especiales es imposible aprender a distancia [...]. Es importante asegurarse de que los profesores no abandonen a los alumnos que tienen más dificultades".*

O incluso, durante el programa en línea del Vermont Office of Economic Opportunity del 1 de abril de 2020, Maryann Broxton, militante Cuarto Mundo, con Guillaume Charvon, voluntario permanente, tuvieron la oportunidad de explicar que el impacto de la crisis debida a la Covid-19 ha sido mucho más intenso para las personas en situación de pobreza que acumulan múltiples dificultades interrelacionadas.

La reinvención de las acciones de ATD Cuarto Mundo

Las bibliotecas de calle, las Universidades Populares Cuarto Mundo y los Festivales del Saber, fueron también espacios para **mantener el contacto con los miembros**, incluso después de las interrupciones de los encuentros en persona. Muchos equipos los han readaptado teniendo en cuenta las exigencias sanitarias.

Reorganización del equipo implicado en el "Story Garden" (Jardín de las historias) de modo itinerante con visitas a las familias, para proponerles lecturas y actividades, Nuevo México, Estados Unidos

Estados Unidos. Los miembros del equipo de Gallup, al noroeste de Nuevo México, crearon y mantuvieron vínculos con las familias gracias al Story Garden (Jardín de las historias), una acción de biblioteca de calle que tiene lugar desde 2012 en el centro del mercadillo de la ciudad.
Durante la crisis sanitaria, el equipo se mantuvo en primer lugar en contacto con las personas por teléfono. También enviaba por correo actividades a realizar en familia. Luego, los miembros del equipo hacían visitas a las familias y organizaban bibliotecas de calle itinerantes, yendo al encuentro de las familias de manera individual en sus lugares de vida remotos, respetando las medidas de protección.

América Latina. Durante 6 meses, se contaron historias por teléfono, por vídeos publicados en Facebook o transmitidas por WhatsApp. Se enviaron a los niños kits lúdicos con libros y actividades creativas, se prestaron libros organizando puntos de recogida en los barrios.

Una animadora de biblioteca de calle contando un cuento desde Escuintla, Guatemala

Préstamo de libros en una biblioteca de calle

Suiza. En junio, los grupos tuvieron una Universidad Popular Cuarto Mundo bien distinta de las demás, con preparaciones a distancia: el grupo de Yverdon había elegido reunirse por vídeo a través de WhatsApp y el de los Jóvenes por Skype. En Friburgo, se reunieron en un jardín, mientras que se organizaba un grupo en un camping en Yvorne en torno a un militante que vivía en caravana todo el año. Dos madres lo habían preparado espontáneamente juntas porque el tema de la UP coincidía con lo que estaban viviendo: luchar para ver por videoconferencia a sus hijos acogidos en un hogar. El tema general de "Pobreza-Identidad-Sociedad", ¡coincidía con la vida!
La sesión plenaria se celebró por Zoom. Algunos nunca habían participado en este tipo de reuniones virtuales y quedaron impresionados:

> *"Vernos así reunidos en una misma pantalla da una impresión de unidad, anima, da fuerzas".*

Una Universidad Popular Cuarto Mundo un tanto particular, Suiza

Canadá. Después de semanas de reflexiones e intercambio de opiniones, el equipo se había puesto de acuerdo para adaptar el Festival del Saber a las nuevas restricciones por la pandemia. En vez de celebrarlo concentrado en el fin de semana, se extendió a lo largo de dos semanas a finales de agosto, en el parque Edmond-Hamelin de Montreal, al final de la tarde durante dos horas, para compartir cada vez tres actividades diferentes.
Los habitantes se ofrecían para animar actividades, apoyados por varios miembros del Movimiento y por organizaciones activas en el barrio. Sumergir las manos en la pintura, bailar al ritmo de los tambores y adornarse con accesorios estrafalarios delante de la cámara ¡hizo feliz a todo el mundo!

Un Festival del Saber reinventado, con la exposición del "Gigante", una obra colectiva, que pudo ser descubierta de nuevo por los habitantes, Canadá

Las experiencias en torno al arte para permanecer unidos

El Movimiento siempre ha utilizado el arte y la creación para generar **un entorno favorable a la expresión y el uso de la palabra**. En 2020, los equipos desarrollaron este planteamiento eligiendo medios técnicos adaptados a la nueva situación.

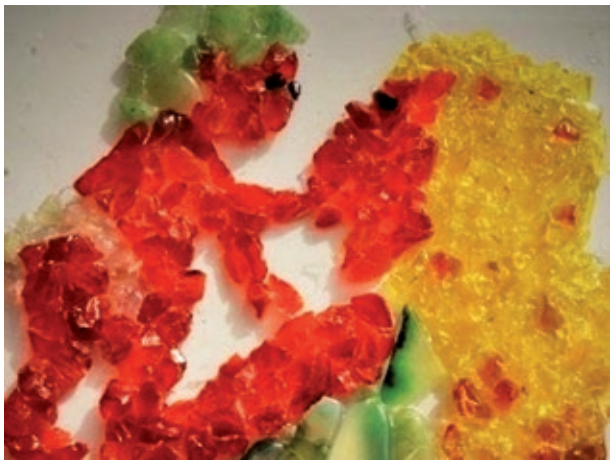

Creación de Sandra Schlœsser, militante Cuarto Mundo, Luxemburgo

Luxemburgo. El equipo de ATD Cuarto Mundo llevó a cabo varias acciones para mantenerse en contacto con las familias más aisladas durante el confinamiento, como conversaciones diarias por teléfono, mensajería y correo. Así lo explicaba un miembro del Movimiento:

> *"Para nosotros era importante mantener el contacto, sobre todo con las personas más aisladas, dejar que se expresaran, no sólo sus temores, sus miedos, sino también el lado positivo del compromiso... Dejar huellas de lo que han vivido las personas".*

El equipo, por ejemplo, apoyó a los padres que ya no podían ver a sus hijos en familias de acogida durante el confinamiento. Los derechos de visitas de los padres se habían suspendido y las familias no pudieron verse durante varios meses. El equipo hizo todo lo posible por mantenerse en contacto con estas familias. Se aportaba el material en las casas de las personas, o se reanudaron los talleres en grupos pequeños cuando se pudo volver a hacer. Esto desembocó en una serie titulada "reflexiones y creatividad": artículos en el sitio web de Luxemburgo, así como una carta de información local, que han ayudado a compartir los numerosos testimonios y las fotos de las creaciones artísticas, para mostrar que había muchos que vivían las mismas dificultades y cómo trataban de conservar la esperanza.
Por ejemplo, Sandra Schlœsser, una joven madre, creó un mosaico de vidrio especialmente elocuente para describir el sufrimiento de la separación. Este taller le ayudó a encontrar la fuerza para contar lo que había vivido:

> *"Tengo la sensación de que pierdo mi tiempo lejos de mi hija, que no vivo. Después de dos meses de confinamiento, pude al fin volver a ver a mi hija Selina [...], pero la mascarilla impedía a mi hija reconocerme. Me armé de valor y pedí poder quitarme la mascarilla para que mi hija pudiera reconocerme. Después de que las dos, mi hija y yo, recuperamos la confianza, pudimos jugar juntas".*

Filipinas. El equipo había invitado a los niños con los que estaba en contacto el Movimiento a hacer ilustraciones que contaran su vida desde el inicio de la crisis sanitaria. Se recibieron cerca de 100 dibujos de adultos y de niños del cementerio Norte de Manila y se montó una pequeña película. Este vídeo se utilizó luego para lanzar una campaña de petición de donaciones, a través de la página de Facebook y el hashtag #COVID19Solidarity.

Mensajes y dibujos de niños dedicados a los donantes que se movilizaron, Filipinas

IV. Perspectivas del Movimiento Internacional ATD Cuarto Mundo

La Delegación General del Movimiento Internacional ATD Cuarto Mundo: Isabelle Pypaert Perrin, Martine Le Corre, Bruno Dabout y Álvaro Iniesta Pérezz

Las personas en situación de pobreza se movilizan cuando los programas no llegan a los más pobres

Alicia es una militante de ATD Cuarto Mundo en América Latina y una madre de familia joven que ha pasado por momentos muy difíciles. Vive en un asentamiento precario con miembros de su familia y nos ha hablado de un momento decisivo acaecido durante la pandemia. Aquella noche, Alicia y su madre no podían conciliar el sueño. Las dos mujeres estaban preocupadas por Veronica que ya no puede vender sus buñuelos a la salida de la escuela debido al confinamiento, y por Felipe que ya no puede salir de su casa para recoger las botellas de plástico y revenderlas.

En tiempos de normalidad, los trabajadores más pobres solo tienen acceso a los empleos más precarios, peligrosos y mal pagados. En el periodo del confinamiento, ya no tienen acceso ni siquiera a este tipo de empleos, aunque sea su única fuente de ingresos.

Aquella noche, para Alicia y su madre, algo se hace evidente: si no hacemos nada, en 15 días habrá muertos en el barrio. Muertos, no por Covid-19, sino muertos de hambre. Entonces Alicia, que ahora tiene un trabajo estable, se organiza con sus vecinos, se dirige a otras personas que, como ella, tienen un poco más de seguridad y, juntas, montan una acción para compartir y solidarizarse. Alicia nos dice:

> *"Vamos a resistir juntos, y al final de la crisis podremos decir que no hemos abandonado a nadie".*

Alicia sabe que llegarán ayudas del Estado pero que no llegarán a algunos de sus vecinos y vecinas que, sin documentos de identidad, no podrán registrarse en las listas. La falta de documentos de identidad te deja al margen de la escuela, al margen de las ayudas sociales, al margen de la ciudadanía. Es un desafío para las autoridades o las organizaciones de la sociedad civil llegar a las familias que tienen la vida más difícil, aquellas que tienen menos relaciones o redes. Las familias más pobres permanecen muchas veces invisibles.

Por lo tanto, habrá que seguir compartiendo, Alicia lo sabe por experiencia. Porque en periodos de crisis, ya se trate de una pandemia, de inundaciones y otras catástrofes medioambientales, o las crisis repetidas de la miseria cotidiana, las familias más pobres saben que la solidaridad de su entorno es con lo que pueden contar en primer lugar para subsistir.

Esta solidaridad, frágil y constantemente amenazada, no

basta para acabar con la extrema pobreza, pero es crucial. Los programas y las políticas de lucha contra la pobreza deberían reconocer y reforzar estas solidaridades familiares y comunitarias en lugar de ignorarlas o incluso a veces destruirlas.

En 2021, nos proponemos las siguientes perspectivas:

- Apoyarnos en las fuerzas del entorno y las solidaridades familiares y comunitarias para desarrollar acciones que abran el acceso a la protección social y a la salud, como exige la Agenda 2030.
- Construir nuestras acciones a partir del principio de no abandono y defenderlo ante las instituciones responsables.
- Apoyar a quienes luchan para promover plataformas universales de protección social y desarrollar esta apuesta en el centro de nuestro discurso político basado en nuestra experiencia en las acciones.
- Actuar para que todos los niños tengan acceso a una identidad, un derecho humano fundamental.

... /...

Con las medidas anti-Covid, las relaciones familiares y sociales se han vuelto más frágiles

En cualquier parte del mundo, la pandemia y los confinamientos han agravado la situación de los niños y jóvenes en cuanto a la educación, precisamente cuando la educación de sus hijos es una prioridad para las familias que viven en la pobreza. Las escuelas estuvieron cerradas, y muchas no han vuelto a abrir un año después, privando a toda una generación joven de un medio esencial de acceso al saber y a la cultura.

La enseñanza a distancia ha puesto a las familias más pobres en una situación imposible: ¿cómo elegir entre dar de comer a los niños o pagar una conexión a internet para que sigan las clases? ¿Cómo conseguir el material? ¿Cómo hacer sitio para que los niños puedan concentrarse en una vivienda pequeña y superpoblada? ¿Cómo apoyarles cuando uno no ha aprendido a leer ni escribir?

Las medidas de confinamiento han resultado especialmente difíciles para las familias con malas condiciones habitacionales, las familias encerradas en una habitación de hotel o en una vivienda pequeña o insalubre.

De lo que apenas se habla es de que el cierre de los servicios ha tenido efectos nefastos en las relaciones entre padres con hijos acogidos en instituciones o familias de acogida. Peor aún, ¡ninguna posibilidad de visitas ni encuentros! En algunos países, las audiencias de los juzgados se transformaron en audiencias en línea. Familias expuestas a la amenaza del tutelaje o la adopción de sus hijos no tuvieron otra opción que asistir al proceso a distancia. Sin una buena conexión wifi, sin ordenador, la mayor parte de ellas no tenía más que un teléfono móvil para intentar participar en la audiencia a la que se les había convocado.

¿Por qué, lo que se había ideado al principio como un apoyo familiar, se transforma a menudo en control para las familias más pobres? ¿Por qué tantas veces los políticos se vuelven contra las familias más pobres?

Tanto es así, que muchas familias que conocemos dudan en pedir la ayuda de los servicios por miedo a que el sistema se entrometa en su vida, se ponga a mirar con lupa a su familia y la haga volar en pedazos. ¿No será porque fundamentalmente se les considera las únicas responsables de su situación, no se confía en ellas, no se comparten sus esperanzas, se ignoran sus esfuerzos, se les imponen soluciones pensadas para ellas pero no con ellas?

... /...

- Intensificar nuestros proyectos de compartir el saber, tratando de encontrarse prioritariamente con los niños que no han podido recuperar el camino de la escuela.
- Comprometernos al lado de quienes actúan por una escuela donde todos los niños puedan aprender y no solamente la mayoría, una escuela basada en la cooperación y no en la competencia.
- Construir nuestros proyectos con las familias más pobres apoyándonos en sus esperanzas y reforzando su poder de actuar.
- Proseguir a nivel internacional una investigación-acción ya emprendida en 13 países del Norte y del Sur sobre el papel esencial de los vínculos familiares y sociales para poner fin a la miseria.

... /...

Reconocer a las familias en situación de pobreza como colaboradoras en igualdad

La falta de participación en los procesos decisorios y en la vida civil, social y cultural es reconocida por la comunidad internacional y el Consejo de los Derechos Humanos como una característica y una causa determinantes de la pobreza, más que una simple consecuencia de la pobreza.

Las familias que hacen frente a la miseria nos exigen que reconozcamos que actúan y colaboran. Actúan con su sufrimiento, su resistencia, y con su poder de hacer cosas, demasiadas veces obstaculizado por las privaciones y por relaciones sociales de exclusión, pero nunca reducido a nada. Alicia y su familia viven en una gran precariedad, pero dedican su energía y su inventiva a organizar en su barrio una acción para compartir, aportando lo poco de que disponen. Ellas, como tantas otras personas, actúan con su inteligencia y no piden más que ser consideradas como colaboradoras, en igualdad con todos, en la búsqueda de soluciones y en su puesta en práctica.

Consultar a las personas en situación de pobreza no es suficiente. Deben estar plenamente involucradas en el desarrollo de los programas y políticas desde el principio al fin. Esto requiere tiempo y energía para crear espacios de encuentro donde las personas en situación de pobreza, con los demás actores, puedan compartir su experiencia, cruzar sus saberes, construir juntos nuevos conocimientos y estrategias para concebir y poner en marcha programas y políticas que se ocupen realmente de las situaciones más extremas de pobreza.

La pandemia ha revelado y amplificado el debilitamiento de los vínculos familiares y sociales, así como las desigualdades y las precariedades que existían antes de que se expandiera el virus. También puede impulsarnos a cuestionarnos y a decidir, como Alicia y los suyos, que vamos a hacer lo posible para no dejar a nadie atrás. Podemos decidir reconocer en Alicia y en todos aquellos que resisten como ella día tras día, guías para inventar nuevas maneras de actuar juntos. Podemos decidir proponer a los padres otra cosa que la destrucción de su familia, otra cosa que la tutela de sus hijos o la calle.

¿Optaremos por esto? ¿Vamos a decidirnos por concebir programas y políticas que reconozcan el poder de actuar de las personas y familias en situación de pobreza y se apoyen en su lucha para acabar de una vez por todas con la miseria? ¿Vamos a movilizar a nuevas generaciones para poner en práctica este ambicioso proyecto?

... /...

- Intensificar nuestros proyectos de compartir el saber, tratando de encontrarse prioritariamente con los niños que no han podido recuperar el camino de la escuela.
- Comprometernos al lado de quienes actúan por una escuela donde todos los niños puedan aprender y no solamente la mayoría, una escuela basada en la cooperación y no en la competencia.
- Construir nuestros proyectos con las familias más pobres apoyándonos en sus esperanzas y reforzando su poder de actuar.
- Proseguir a nivel internacional una investigación-acción ya emprendida en 13 países del Norte y del Sur sobre el papel esencial de los vínculos familiares y sociales para poner fin a la miseria.

Isabelle Pypaert Perrin, delegada general

V. Consejo de Administración

A 31 de mayo de 2021

Comité Directivo

Donald Lee, Australia, presidente
Isabelle Pypaert Perrin, Bélgica, delegada general
Janet Nelson, Estados Unidos, vicepresidenta
Jacqueline Plaisir, Francia, vicepresidenta
François Groh, Francia, tesorero
Jean-Charles Watiez, Francia, secretario ejecutivo

Otros miembros

Silvio Campana, Perú
Bruno Dabout, Francia, delegado general adjunto
Adrien Delva, Haití
Béatrice Epaye, República Centroafricana
Dominique Foubert, Bélgica
Linda García, Guatemala
Mark Hogan, Irlanda
Álvaro Iniesta Pérez, España, delegado general adjunto
Timoléon Kokongo, República Centroafricana
Zackaria Konsimbo, Burkina Faso
Martine Le Corre, Francia, delegada general adjunta
Faith Lemon, Estados Unidos
Cristina Lim-Yuson, Filipinas
Pierre-Yves Madignier, Francia
Thomas Mayes, Reino Unido
Jean-Paul Petitat, Suiza
Constantine Saasita, Tanzania
Magdalena Sepúlveda, Chile
Cassam Uteem, República de Mauricio, presidente honorífico

Notas

1 *Esta es, sobre todo, una crisis humana que llama a la solidaridad,* António Guterres, 19 de marzo de 2020: https://www.un.org/es/coronavirus/articles/humanitarian-crisis-coronavirus-solidarity

2 *Declaración sobre la pandemia de enfermedad por coronavirus (Covid-19) y los derechos económicos, sociales y culturales* (E/C.12/2020/1), Comité de Derechos Económicos, Sociales y Culturales del Consejo Económico e Social, 17 de abril de 2020: https://tbinternet.ohchr.org/_layouts/15/treatybodyexternal/Download.aspx?symbolno=E%2fC.12%2f2020%2f1&Lang=es

3 Informe disponible en inglés, *ATD Fourth World Regional Gatherings on the Impact of Covid-19 on African Children*, abril 2020: http://www.endchildhoodpoverty.org/coalition-prod/2020/7/16/atd4thworld-impact-of-covid19-on-african-children

4 http://www.socialprotectionfloorscoalition.org/wp-content/uploads/2020/07/2020-07CivilSocietyCallGlobalFundSocialProtection_ES.pdf

5 Sitio en inglés: http://gsj.globalsocialprotectioncharter.eu/2020/10/15/universal-social-protection-floors-our-joint-responsibility/

6 https://www.undocs.org/es/A/75/181/REV.1

7 *ONGs solidarias frente a la pandemia, Jeanne Lebaudy,* publicado en diciembre de 2020. https://www.reseausolidariteong.com

8 Disponible en inglés, el resumen del informe: https://4thworldmovement.org/wp-content/uploads/2020/07/2020-HLPF-Human-Development-through-Social-and-Environmental-Justice-for-All-Report.pdf

9 https://www.atd-cuartomundo.org/el-17-de-octubre-en-el-mundo/

10 Marcel Mauss es un antropólogo, etnólogo y sociólogo francés, autor del Essai sur le don, y conocido por su teoría del don y el contra-don.

ATD Quart Monde
12, rue Pasteur
95480 Pierrelaye
France
+33 (0) 1 34 30 46 10

ATD Fourth World
172 First Avenue
New York, NY 10009
USA
+1 (212) 228 13 39

ATD Quart Monde
Chemin Galiffe, 5
1201 Genève
Suisse
+41 (0) 22 344 4115

www.atd-quartmonde.org
www.atd-fourthworld.org
www.atd-cuartomundo.org

5 €

Celebración del Día Internacional para la Erradicación de la Pobreza en todo el mundo, 17 de octubre de 2020